24-мĕш çул тухать. Хакĕ 15 пус.

1941
АВГУСТ
1
ЭРНЕКУН
179 (5894) №

ЧĂВАШ КОММУНИ

Пĕтĕм тĕнчери пролетарисем, пĕрлешĕр!

ВКП(б) ОБКОМĔПЕ ШУПАШКАР ХУЛА КОМИТЕЧĔН, ЧАССР ВЕРХОВНЫЙ СОВЕЧĔН ТАТА ШУПАШКАР ХУЛА СОВЕЧĔН ХАÇАЧĔ.

Кашни предприятире тата колхозра çирĕп хурал пултăр

Пирĕн тыл мухтавлă Хĕрлĕ Çарпа Тинĕс-Çар Флочĕн вăйне яланах ӳстерсе пымалли иксĕлми çăлкуçĕ пулса тăрать. Тыл вăл—пирĕн заводсемпе фабрикăсем, электростанцисемпе шахтăсем, чугунçулсемпе çыхăну линийĕсем, вăрă-хурахла усал тăшмана çĕнтерессишĕн миллионшар çын кунĕнçĕрĕн пĕтĕм вăя хурса ĕçлекен хулисемпе ялсем.

Çирĕп тыл—фронтăн шанчăклă тĕрекĕ. Сталин юлташ кăçалхи июлĕн 3-мĕшĕнче радио тăрăх тухса каланă сăмахра пĕтĕм халăха Хĕрлĕ Çар тылне çирĕплетсе пыма, хамăрăн пĕтĕм ĕçе фронт интересĕсене пăхăнтарма чĕнчĕ. Тăшман совет тылĕ вăйлине пĕлет, çавăнпа та вăл урса кайсах тылри ĕççене чăрмантарма пăхать. Фашистла тискер кайăксем пирĕн заводсене, электростанцисене, чугунçул станцисене хĕсĕнсе кĕрсе промышленность, транспорт, сыхăну ĕçĕсене дезорганизацилесшĕн. Гитлерла ирсĕр бандитсем хăйсен диверсиллĕ тата шпиона ĕçĕсене чи усал меслетсемпе туса пыраççĕ. Фашистла парашютистсем красноармеец пек, совет пограничникĕ, милиционерĕ тата железнодорожникĕ пек тумланаççĕ. Шпионсемпе диверсантсем мĕнле майпа та пулсан пирĕн предприятисене хĕсĕнсе кĕрсе, Хĕрлĕ Çара кирлĕ япаласем парса тăрассине салатса ярасшăн.

Çавăнпа та пирĕн пурнăçпа кĕрешӳн тĕп законĕ, фронтри пекех, сыхăлăх пулса тăрать. Сталин юлташ пире пурсăмăра та «заводсене, электростанцисене, телефонпа телеграф сыхăнăвĕсене сыхлассине организацилеме» чĕнчĕ. Социализмлă предприятисене, транспорта, сыхăнăва, колхозсен пурлăхĕпе уйри тырпулсене хамăрăн куç шăрçине сыхланă пек сыхласа усрамалла. Хамăрăн предприятисене тăшман пырса кĕме пултармалла мар çирĕп крепость туса хумалла.

Совет çĕршывĕнчи çĕршер, пиншер предприятисем вăрçă валли кирлĕ продукцисем туса кăлараççĕ. Транспорт Фронта валли япаласем турттарать. Кашни предприятире, кашни чугунçул станцинче государство тата çар вăрттăнлăхне сыхласа усрама пĕлмелле. Тăшман хăш предприяти мĕнле продукци, мĕн чухлĕ туса кăларнине тата вĕсене ăсталла ăсатнине пĕлешĕн. Çавăн пек хыпарсене тăшман пирĕн совет çыннисенчен илтме ан пултартăр. Кашни çыннăн чĕлхене чармалла, ытлашши сӳпĕлтетсе çӳремелле мар. Пули-пулми сӳпĕлтетсе çӳрени тăшман хăлхине кĕме пултарать. Сӳпĕлтетсе çӳрени, суя хыпар сарни тăшманăн çеç усăлла, вăл тăван çĕршыва писăк сиен кӳрет.

Парторганизацисем ку тĕлĕшпе ăнлантару ĕçне анлăн туса пымалла. Ытлашши сӳпĕлтетсе, «сĕнĕ хыпарсем» пĕлтерсе çӳрени тăван çĕршыв мĕнле сиен кӳме пултарнине кашни рабочи, служащи туйса илтĕр. Кашни çыннăн большевикла сыхăлăхлă пулмалла, кампа тата мĕн çинчен калаçмаллине пĕлмелле.

Тăшмаи совет предприятийĕсен территорине пырса кĕме ан пултартăр. Предприятисене, чугунçул станцийĕсене, паровоз деповĕсене, телефонпа телеграф станцийĕсене, таварпа тырă склачĕсене, элеваторсене, амбарсене сыхлас çĕрте кăшт йăваш чунлă тата сисĕмсĕр пулиех писăк инкек, писăк çухату патне илсе пыма пултарать. Мирлĕ вăхăтра пирĕн хăшпĕр предприятисем экскурсисемпе прогулкăсене пырса çӳремелли вырăнсем пулса тăнă, предприятисене пырса каякансене тĕплĕн тĕрĕслемен. Вăрçă вăхăтĕнче кун пек йĕркесĕрлĕхе йăлтах пĕтерсе хумалла. Предприятисене пули-пулми çынсем пырса çӳрессине йăлтах чарса лартмалла. Предприятисене сыхлакан постсене çирĕплетмелле.

Тăшман кĕтмен çĕртен сывлăшран килсе тапăнма пултарать. Çавăнпа та пирĕн республикăри предприятисене, станцисене, светомаскировка условийĕнче ĕçлеме хатĕрлесе çитермелле. Кунта предприятисен руководителĕсем лăпланса ларни пулмалла мар. Тăшман фронт çывăхĕнчи районсем çине çеç мар, вăл тыла чылай аякка кĕрсе сиенлеме тăрăшать. Çакна предприятин кашни руководителĕ асра тытмалла. Пирĕн предприятисем кирек мĕнле вăхăтра та пĕр минута чарăнмасăр ĕçлемелле. Рабочисен организацилĕхĕ тата дисциплини çирĕп. Ĕçе пĕлсе организацилесен, вĕсем кирек мĕнле вăхăтра та писăк тухăçлă ĕçлеме пултараççĕ.

Çавăн пекех, предприятисене, колхоз пурлăхĕсене тата уйри тырпулсене пушартан сыхлас ĕçе те тĕплĕн организацилес пулать. Ку ĕçе пушар дружинисенче тăракансем çине çеç хумалла мар. Пушарпа кĕрешес, унран сыхланас ĕçе рабочисене, колхозниксене хăйсене активлăн явăçтармалла. Вĕсене сывлăшран килсе тапăннă вăхăтра бомбăсем ӳкнипе тивсе кайнă пушара хирĕç мĕнле кĕрешмеллине вĕрентесе пымалла.

Тăшман сывлăшран килсе тапăннинчен мĕнле сыхланмаллине тăван çĕршывăн столицинчи—Мускаври ĕççынисем лайăх кăтартса пачĕç. Вĕсен хăюллăхĕпе паттăрлăхĕ, мухтавлă примерĕ совет çĕршывĕнчи кашни ĕççынинне хавхалантарать, вĕсене пĕтĕм çĕршыв саламлать. Москвичсен мухтавлă примерĕ тăрăх пирĕн хамăрăн хуласене, предприятисене, колхозсене сывлăшри тăшманран сыхласа хăварма йăлтах хатĕрленсе çитмелле.

Колхозсемпе совхозсен вăйлă тырпулне, ана çинчен пуçласа складсене пухса кĕричченех, писăк тимлĕхпе сыхлассине организацилес пулать. Ку тĕлĕшпе пирĕн республикăри чылай колхозсем паха примерсем кăтартаççĕ. Яманкасри (Канаш р.) Доронин ячĕпе тăракан колхозра, уйхирте хуралсем тăнисĕр пуçне, складсем, фермăсем, писăк кĕпersем патĕнче колхозниксем постра тăраççĕ. Ялсовет председателĕ хуралçăсене кашни каç тĕрĕслесе тăрать. Колхозниксем хăйсене шанса панă постра çирĕп тăраççĕ, вĕсем ку ĕçĕн пĕтĕм ответлăхне туйса илнĕ.

Энĕшпуçĕнчи (Çĕрпӳ р.) «Машинострой» колхозра та колхозăн обществăллă çуртĕрĕсене тата уйри тырпула лайăх сыхлаççĕ. Уйсенче хуралçăсем тăраççĕ. Складсемпе фермăсем, обществăллă çуртсем патĕнче пушара хирĕç кĕрешмелли инвентарьсем тата пушара сӳнтермелли япаласем хатĕр.

Уйри тырпулсене сыхлас çĕрте пионерсемпе шкул ачисем колхозсене писăк пулăшу параççĕ. Хĕрлĕ Сыртри (Вăрмар р.) пионерсем урам хушшине, килçуртсене тата колхозăн уйри тырпулне вут-кăвартан сыхлама тытăннă. Вĕсем районри ытти пионерсемпе шкул ачисене хăйсем пек тума чĕнеççĕ. «Осоавиахим» (Елчĕк р.) колхозри пионерсем те ку тĕлĕшпе аван пуçару тунă. Унти пионерсем, колхоз ĕçне активлăн хутшăннипе пĕрлех, тырпула сыхлас ĕçе хăйсем çине илеççĕ, вĕсем çитĕннисене пулăшма пуласçĕ. Комсомол организацийĕсем пионерсен паха пуçарăвĕсене ертсе пыма тивĕç. Колхозсенче çамрăксен дозорĕсем пулмалла.

Машинно-тракторнăй станцисенче кашни комбайнăн пушара хирĕç кĕрешмелли инвентарьсем пулмалла. Машинăсене, тракторсене, комбайнсене сыхласа усрасси çине тимлĕн пăхмалла, колхозсенче вĕсене сыхлама шанчăклă çынсене уйăрмалла.

Ĕç фронтĕнчи кашни çын хăйĕн большевикла сыхăлăхне ӳстермелле, вăл тылри боец пулнине асра тытмалла, тăшманран сыхланма, вăл сиен кӳме хăтланнине сирсе пăрахма пĕлмелле.

Совет Союзĕпе Польша хушшинче килĕшӳ туни

ЛОНДОН, июлĕн 30-мĕш. Паян ютçĕршыв ĕçĕсен министерствин çуртĕнче Совет Союзĕпе Польша хушшинче Килĕшӳ туса алă пуснă. Килĕшӳ туса алă пусас ĕçе Англи премьер-министрĕ Черчилль ертсе пынă. Килĕшӳ туса алă пуснă çĕрте Англин ютçĕршыв ĕçĕсен министрĕ Иден та пулнă. Килĕшӳ туса алă пуснă хыççăн Черчилль, Иден, Майский тата Сикорский сăмах тухса каланă. (ТАСС).

ССР Союзĕпе Польша хушшинче тунă Килĕшӳ

Кăçалхи июлĕн 30-мĕшĕнче Лондонра СССР Правительствипе Польша Правительстви хушшинче Килĕшӳ туса алă пуснă. СССР ячĕпе Килĕшӳ çине ССР Союзĕн Великобританири Чрезвычайнăй тата Полномочнăй Посолĕ Майский юлташ, Польша Правительстви ячĕпе премьер-министр г. Сикорский алă пуснă.

Аялта Килĕшӳ текстне пичетлетпĕр.

СССР Правительствипе Польша Правительстви хушшинче тунă Килĕшӳ

1. СССР Правительстви 1939 çулта Совет Союзĕпе Германи хушшинче Польшăри территорийĕсĕр улшăнусем çинчен тунă договорсем хăйсен вăйне сухатнă тесе йышăнать. Польша Правительстви çапла пĕлтерет: Польша мĕнле те пулин виççĕмĕш енпе Совет Союзне хирĕç нимĕнле килĕшӳпе те çыхăнман.

2. Икĕ правительство хушшинчи дипломатиллĕ çыхăнусене çак Килĕшӳпе алă пуснă хыççăн пуçласа ярасçĕ тата пĕр-пĕрин патне çийĕнчех посолсем ярасçĕ.

3. Гитлерла Германие хирĕç пыракан халăхи вăрçăра икĕ правительстви те пĕр-пĕрне тĕрлĕ пулăшу парса пыма пуласçĕ.

4. СССР Правительстви СССР территоринче Польша çарне тăвассине килĕшет, çав çара ертсе пыракан командованине, Совет Правительствипе килĕшсе, Польша правительстви уйăрса лартать. СССР территоринчи Польша çарĕ СССР Верховнăй Командованийĕ ертсе пынă тăрăх кĕрешет. Верховнăй Командовани составĕнче Польша çарĕн представителĕ пулать. Командованине организацилес тата çав вăйпа усă курас тĕлĕшпи мĕнпур ĕçсене уйăрăм тунă килĕшӳпе татса параççĕ.

5. Çак Килĕшӳ ăна çирĕплетсе алă пуснă вăхăтран пуçласа çийĕнчех вăя кĕрет тата ăна ратификацилемеççĕ Çак Килĕшӳве икĕ экземплярпа çырнă, кашнинех поляк тата вырăс чĕлхипе çырнă, икĕ текстĕн вăйĕ те чĕртанах шутланать.

Килĕшӳ çумне çакăн пек протокол хушса çырнă:

«Совет Правительстви хальхи вăхăтра совет территоринче хупса усракан Польшăн мĕнпур граждайĕсене, вĕсем тытăкана лекнĕ çар çынниисем е ытти вырăнлă сăлтавсемпе лекнĕ çынсем пулнине пăхмасăр, дипломатиллĕ çыхăнусем тытма пуçланă вăхăтран тытăнса амнисти парать».

СССР Совнаркомĕн Председателĕ И. В. СТАЛИН юлташ США Президенчĕн г-н Франклин Д. Рузвельтăн личнăй представительне г-н Гарри Гопкинса йышăннă

Июлĕн 30-мĕшĕнче **И. В. Сталин** юлташ Америкăри Пĕрлешӳллĕ Штатсен Президенчĕн г-н Франклин Д. Рузвельтăн личнăй представительне — **Гарри Гопкинса** йышăннă, унпа пĕрле США-н Мускаври посолĕ г-н Л. Штейгардт пулнă.

Калаçура Ютçĕршыв Ĕçĕсен Халăх Комиссарĕ **В. М. МОЛОТОВ** юлташ пулнă.

Г-н ГОПКИНС Мускава килсе çитнĕ

Кăçалхи июлĕн 30-мĕшĕнче Мускава США Президенчĕн г-н Франклин Д. Рузвельтăн личнăй представителĕ г-н Гопкинс килсе çитнĕ, унпа пĕрле бригаднăй генерал г. **Мак Нарней** тата лейтенант г. **Джон Алисон** килнĕ.

Мускавра вĕсене саксем кĕтсе илнĕ: Ютçĕршыв Ĕçĕсен Халăх Комиссарĕн Заместителĕ **С. А. Лозовский** юлташ, Ютçĕршыв Ĕçĕсен Халăх Комиссариачĕн генеральнăй секретарĕ **А. А. Соболев** юлташ, Ютçĕршыв Ĕçĕсен Халăх Комиссариачĕн США енĕпе ĕçлекен отдел заведующийĕ **Г. Н. Зарубин** юлташ, Мускав хулин комендантĕ генерал-майор **В. А. Ревякин** юлташ, Оборона Халăх Комиссаркачĕн тулашри сыхăнусен отдел начальникĕ полковник **В. Н. Евстигнев** юлташ, Тинĕс-Çар Флот Халăх Комиссариачĕн тулашри сыхăнусен отдел начальникĕ иккĕмĕш рангри капитан **Е. А. Зайцев** юлташ, США-н Мускаври чрезвычайнăй тата полномочнăй посолĕ **г. Штейгардт** посольствăн пĕтĕм составĕпе, Великобританин чрезвычайнăй тата полномочнăй посолĕ г. **Стаффорд Криппо**, Великобританин генерал-лейтенант г. **Макфарлан** ертсе пыракан çар миссийĕн членĕсем т. ыт. те.

Чикĕри Н. пунктра г-н **Гопкинса** саксем кĕтсе илнĕ: Ютçĕршыв Ĕçĕсен Халăх Комиссариачĕн Протокольнăй отдел заведующийĕн ĕçĕсене туса пыраканĕ **Ф. Ф. Молочков** юлташ тата Оборона Халăх Комиссариачĕн тулашри сыхăнусен отдел начальникĕн помощникĕ подполковник **С. Г. Петрушкин** юлташ. Вĕсем г-н **Гопкинспа** пĕрле Мускава çитиччченех килнĕ.

Оборона фончĕ валли

ЕТĔРНЕ. Кăтаприи «Пионер», Ирсĕри «Сура» колхозсем государствăна 1941 çулăн аш-какай, сĕт-çу, çăм, çăмарта памалли обязательствăсене срокченех 100 процентĕпех тултарнă. Халĕ ку колхозсем çĕршыв оборонине тĕреклетме пулăшаççĕ. Ирсери «Сура» колхоз оборона фондне 1.000 литр сĕт, 500 çăмарта, «Пионер» колхоз 500 литр сĕт, 200 çăмарта панă. «Пионер» колхозри С. Федоров, Е. Мальков, С. Пугачев, А. Михайлов т. ыт. чылай колхозниксем оборона фондне 20-шер çăмарта панă.

— Пире аслă Сталин çĕнтерӳсем патне илсе пырать. Çĕнтерӳ пирĕнте пулать, — теççĕ колхозниксем.

Ник. ЦВЕТКОВ.

Нумай миллионлă совет халăхĕ хăйĕн аслă çĕршывĕ валли оборонăн хăватлă фондне тăвать. Куславккари горпо çĕршыв оборонин фондне вăйлатма 29 пин тенкĕ укçа хыврĕ. Çавăн пекех Сĕнтĕрвăрринчи горпо членĕсем те 1940 çулти тупăшран илмелли 12.448 тенкĕ укçана оборона фондне пама йышăннă. Июлĕн 27-мĕшĕнче хулари çамрăксем воскресник туса ирттернĕ. Воскресникре ĕçлесе илнĕ 1000 тенкĕ укçана пĕтĕмпех оборона фондне панă. Государство банкĕн Сĕнтĕрвăрринчи отделенинче ĕçлекен работниксем çĕршыв оборони валли 300 тенкĕ, Çĕмĕрлери отделенинче ĕçлекенсем 550 тенĕ укçа пухса пачĕç.

А. Г.

Оборона фондне—5271 тенкĕ

ИШЛЕЙ. Июлĕн 30-мĕшĕнче Ишлей сельповĕнче уполномоченнăйсен пухăвĕ пулса иртрĕ. Пуху пĕр ыйту—çулталăк хушшинче пухăннă тупăша членсем хушшинче валеçесси çинчен сӳтсеявăрĕ. Ку ыйту тăрăх сельпо председателĕ Цветков юлташ доклад туса пачĕ. Доклад тăрăх пренире Петров, Краснощеков тата ытти юлташсем тухса каларĕç.

Докладчик тата пренире тухса каланă юлташсем членсем хушшинче пайланакан тупăшран 20 процентне СССР оборонин фондне пама сĕнчĕç.

Çак сĕнӳпе пуху пĕр шухăшлă пулса килĕшрĕ, СССР оборонин фондне 5271 тенкĕ пама йышăнчĕ. **Р. МАЛЮТИН.**

Пĕр кунхи ĕç укçине оборона фондне параççĕ

ÇĔМĔРЛЕ. Июлĕн 30-мĕшĕнче районри госбанк конторинче ĕçлекенсен пухăвĕ пулса иртрĕ. Пухура СССР оборона хăватне çирĕплетесси çинчен ыйту лартса сӳтсе-явăрĕç. Госбанкра ĕçлекенсем СССР оборона фондне пĕр кунхи ĕç укçине пама пулчĕç. Çак кунах бухгалтер А. Сигута 35 тенкĕ, контролер Тимофеева 30 тенкĕ, инкассатор Кудяшов 20 тенкĕ укçа пачĕç. Банк коллективĕ 550 тенкĕ укçа пухса оборона фондне çирĕплетмелли счет çине хыврĕç.

Мускав хулинчи пушар охранин, милицин, истребительнăй батальонсен начальство тата рядовой составне, ирĕклĕ пушар командисен тата вырăнти ПВО работникĕсене СССР орденĕсемпе тата медалĕсемпе наградăлани

Нимĕç самолечĕсем пырса тапăннă вăхăтра тăшманăн вут тивретекен бомбисене сӳнтерес ĕçре хăюллăх кăтартнăшăн тата çак ĕçе пĕлсе тунăшăн, самолетсен боевой ĕçĕшĕн, пушарсем пулассине сирсе ярас тĕлĕшпе хастарлăн ĕçленĕшĕн, фашистла авиаци пырса тапăннă вăхăтра Мускав хулинче обществăллă йĕркелĕхе организацилеленĕшĕн СССР Верховный Совечĕн Президиумĕ кăларнă Указпа Мускав хулинчи пушар охранин, милицин, истребительнăй батальонсен начальство тата рядовой составна, ирĕклĕ пушар командисен тата вырăнти ПВО работникĕсене СССР орденĕсемпе тата медалĕсемпе наградăланă.

Хĕрлĕ Ялав орденĕпе çак юлташсене наградăланă: 1-мĕш рангри интендант М. Т. Павлов тата политрук В. Я. Хилько.

Хĕрлĕ Çăлтăр орденĕпе наградăланă 19 юлташсем хушшинче — пушар командин начальникĕ В. Я. Гордынский, команда боецĕ Г. И. Глухов, истребительнăй батальон боецĕ Л. М. Ерохин, взвод политрукĕ Д. И. Каракай, милиционер Т. И. Лисниченко, ответлă дежурнăй М. С. Никольский, караул начальникĕ И. П. Платонов, старший госавтоинспектор Н. Н. Родякин.

«Знак Почета» орденĕпе 47 юлташа, **«За отвагу»** медальпе — 48 юлташа тата **«За боевые заслуги»** медальпе—43 юлташа наградăланă. (ТАСС).

Совет Информаци Бюровĕнчен

(1941 çулти июлĕн 30-мĕшĕнчи каçхи пĕлтерӳ)

Июлĕн 30-мĕшĕнче пирĕн войскăсем Новоржев, Невель енче противнике хирĕç çапăçнă тата Смоленскпа Житомир енĕсенче уйрăмăнах вăйлă çапăçусем пулса пынă.

Фронтăн ытти енĕсемпе участокĕсенче писăк çапăçусем пулман.

Пирĕн авиаци çĕр çинчи войскăсемпе тачăн сыхăнса ĕçлесе противникăн танковăй тата пехотнăй чаçĕсене, унăн аэродромĕсенчи авиаци çине пыра-пыра çапнă, çавăн пекех тата Плоештипе Сулин çине бомбăсем кая-кая пăрахнă, бомбăсем пăрахнине пула çав хуласенче писăк пушарсем тухнă.

Июлĕн 29-мĕшĕнче пирĕн авиаци, туллимар даннăйсем тăрăх, нимĕçсен 9 самолетне пĕтерсе тăкнă. Пирĕн 5 самолет пĕтнĕ.

* * *

Нимĕçсен Смоленск енче çапăçакан фашистла войскисем çынсем тата вооружени тĕлĕшпе калама çук писăк çухатусем тӳсеççĕ. Темиçе кун каялла Хĕрлĕ Çăран чаçĕсем «Великая Германия» ятлă мотопехотнăй полка йăлтах çĕмĕрсе тăкнă, çав полк «СС» ятлă уйрăм отрядсен дивизийĕн составне кĕнĕ пулнă. Хĕрлĕ Çарпа çапăçнă чухне полкăн салтакĕсемпе офицерĕсем 2 пин çын ытла вилнĕ тата аманнă, темиçе çĕр çын тыткăна лекнĕ, 30 çăмăл пулемет, 12 станковăй пулемет, тĕрлĕрен калибрлĕ 11 оруди, противотанковăй 14 оруди, автомашинăсемпе боеприпассем нумай пĕтнĕ. Çакна палăртас пулать: «Великая Германия» ятлă полка Гитлер писăкăн хаклапă пулнă. Полка 1940 çулта Берлинри караульнăй полкран туса йĕркеленĕ, çав караульнăй полк Германи правительствин тата фашистла партин чи паллăрах учрежденийĕсене сыхласа тăнă пулнă. Полка 170 сантиметр çӳлĕшĕнчен лутра мар, политика тĕлĕшĕнчен «шанчăклă», фашизма парăннине ĕçре кăтартса панă фанатиксене суйласа илнĕ.

* * *

Советăн Н. ятлă хули çине ăнăçăр пырса тапăннă хыççăн фашистсен самолечĕсем хăйсен базине тавăрăннă. Пĕлĕтлĕ çанталăкпа усă курса, Н-ски аэродром çинчен Артамошкин капитанăн хăвăрт калякан бомбардировщиксен подразделенийĕ вĕсене çĕкленнĕ те, фашистсен самолечĕсем хыççăн вĕссе кайнă. Хăйсен инçетри тыла вырнаçнă базине вĕсене çитсен, нимĕçсен самолечĕсем çĕре анса ларма пуçланă. Çав вăхăтра вĕсем çине совет бомбисем ӳкме пуçланă. Вĕсене пынă тата аэродром çинче ларнă тăшман самолечĕсене пурне те пĕтерсе тăкнă. Чухăмăн шутланă тăрăх, 15 самолетран кая мар пĕтернĕ. Çавăн пекех бензинохранилищĕна тата боеприпассем складне взрыв туса аркатса тăкнă. Совет самолечĕсем пурте хăйсен базине тавăрăннă.

* * *

Полковник Лапшов командир пулса ертсе пыракан Н-ски стрелковăй полкри боецсемпе командирсем тăшмана хирĕç хăюллăн та пĕлсе çапăçаççĕ. Пĕр уйăх хушшинче паттăр полк фашистсен стрелковăй полкне, çичĕ пехотнăй батальонне тата противникăн пĕр пулеметнăй ротине пĕтерсе тăкнă. Румынин икĕ пехотнăй батальонĕн штабĕсене тытăкана илнĕ.

* * *

Безруков лейтенант командинче тăракан пирĕн 4 танк противникăн тылне шала кĕрсе разведка тунă вăхăтра нимĕçсен горючи тата боеприпассем тиенĕ автоколоннине пĕтерсе тăкнă тата фашистла соединенин штабне çĕмĕрсе тăкнă.

* * *

Н-ски станцинчи военно-телефоннăй станци çине тăшман парашютисчĕсем тапăннă. Тăшман хăш енне лле пыни çинчен юнашар станцине пĕлтерсе, связистсем парашютистсене хирĕç çапăçăва тухнă. Станци начальникĕ старший сержант Голубев ертсе пынине боец-телефонистсем тата лини çинчи надсмотрщиксем гранатăсем ывăтса тата ручной пулеметсенчен персе парашютистсем тапăнинне сирсе янă. Çапăçу вăхăтĕнче станци ĕçлеме чарăнман. Пырса çитме ĕлкĕрнĕ кавалери взвочĕ пулăшнипе нимĕç парашютисчĕсен отрячĕн юлашкийĕсене пĕтерсе тăкнă. Диверсантсенчен 4 пулемет, автоматла 20 пăшал тата писăк мар радиостанци туртса илнĕ.

* * *

У. районĕнчи, «Выборы» совхоз çывăхĕнчи наступлени вăхăтĕнче фашистсем, персе вĕлерессипе хăратса, ачаллă хĕрарăмсене нимĕçсен наступлени туса пыракан чаçĕсем умĕнче пыртарнă. Нимĕçсен çак нихăçан курман-иятмен тискерлĕхне курнă хыççăн, красноармеецсен чаçĕн командирĕ подполковник Старов çийĕнчех умраи пеме чарса, наступлени тăвакан противникăн икĕ флангне те танковăй чаçсене янă. Танксем тăшман колоннине çĕмĕрсе кĕнĕ те, хĕрарăмсемпе ачасене нимĕç салтакĕсенчен уйăрса илнĕ. Фашистсен колоннине пайăн-пайăн çĕмĕрсе тăкса, Хĕрлĕ Çар боецĕсем нимĕçсен аллине лекнĕ 65 хĕрарăмпа 47 ачана çăлса каларнă. 15 хĕрарăмпа ачана çăлса каларайман. Вĕсене хирте тупнă, вĕсен çурăмĕсемпе ĕнисенченех штыксемпе чиксе пĕтернĕ. Красноармеецсем çăлса хăварнă, совхоза ĕçлекен работница Анна Сапронова çапла калаçа кăтартнă: «Эпир çĕрле ачасемпе, фашистсенчен тарас тесе, лавсемпе пытăмăр. Анчах та фашистсем пире автомашинăсемпе хăваласа çитсе пурне те каялла илсе кайрĕç, стройпа тăратса малта пыма хушрĕç. Тавтапуç сире, хаклă тăвансем-красноармеецсем, эсир пире çăлса хăвартăр тата çав ирĕсĕрсене пĕтерсе тăкрăр».

* * *

Финляндире выçлăх çĕнĕрен те çĕнĕ районсене çавăрса илсе пырать. Куоппио районĕнчи хут фабрикисенчи рабочисем карточка тăрăх та тахçантан варах çăкăр илеймеççĕ. Уйрăмăнах çапа мобилизацилеленĕ рабочисен семьисен пурнăçĕ питĕ йывăр. Нумаях пулмасть Руоколаинен рабочин семьи хăйне-хăй вĕлернĕ. Фабрикăсенчи магазинсенче нимĕнле продуктсем те çук. Фабрика администрацийĕпе шюцкоровецсен вырăнти организаци пуçлăхĕсем валли продовольстви складне таварсем илсе пынине пĕлнĕ хыççăн, выçă халăх склада çĕмĕрсе тăкса продуктсене йăлтах турта илнĕ. Йĕркесĕрлĕхе путарса лартма чĕнсе илнĕ шюцкоровецсемпе полицейскисем арçынсемпе хĕрарăмсене ултă сынна вĕлернĕ тата темиçе ачана йывăр амантнă. 35 рабочие арестленĕ.

* * *

Фронт валли нумай пиншер литр горючи, çĕршер тонна çĕркăмăкпа металл парас тесе, пирĕн çĕршыври ĕççыннисем чĕртавара, топливăна тата электроэнергине писăкăн перекетлеççĕ. Андреев ячĕпе тăракан металлурги заводĕнчи пĕрремĕш мартен цехĕнчи рабочисем топливăпа материалсене тирпейлĕн, перекетлĕн тытаканнин лайăх тĕслĕхĕсене кăтартаççĕ. Сталеварсем Погореловпа Науменко юлташсем кашни тонна металл шăратнă çĕрте 30—35 килограмм мазут перекетлесе хăвараççĕ. Сталевар Зайцев юлташ пĕр кун хушшинче кăна пĕр тонна мазут перекетлесе хăварнă. «Красная Этна» заводри автомат цехĕн рабочийĕсем пĕр заготовкăн вилне улăштарма сĕнĕ, çакă вăл металл отходне икĕ хут чакарнă. «Красный Октябрь» ятлă металлурги заводĕнчи мартен цехĕн коллективĕ пĕр уйăх хушшинче 1723 тонна чугун перекетленĕ. Молотов ячĕпе тăракан заводра Струнников юлташ начальник пулса ертсе пыракан цехра июль уйăхĕнче сĕрмелли материалсене 87 пин тенкĕлĕх перекетленĕ. Çурçĕр-Донецк çулĕ çинчи вагонниксем кивелсе юрăхсăра тухнă 3.275 букса тата букс крышкисене юсаса хута янă, 1.076 килограмм баббит пухнă. Горький чугунçулĕ çинчи машинистсем Грошев, Горячев тата Лопатин юлташсем июль уйăхĕнче виçĕ тонна ытла топливо перекетленĕ. Сталин ячĕпе тăракан шахтăн «Рубежнин» участокĕнче июль уйăхĕнче кĕске вăхăт хушшинчех вăрман материалĕсене 40 процент перекетленĕ. Ивановăри малта пыракан фабрикăсен —Ивановăри Пысăк мануфактура, Сосненскри отделочнăй тата Федор Зиновьев рабочи ячĕпе тăракан фабрикăн коллективĕсем юлашки вăхăтра хлопчатобумажнăй тканьсене отделка тупă çĕре каякан каустик расходламалли нормăна 38—40 процент чакарнă.

Ыраш пуссинче

ÇĔМĔРЛЕ. **(Хамăр корр.).** Чăваш Улхашри колхоз членĕсем июлĕн 30-мĕшĕнче вырăн-вырăнĕпе пулса çитнĕ ыраша вырма тухрĕç. Ыраш вырма тухнă малтанхи кунах пур бригадăсенче те ĕç организованнипе пуçланчĕ. Бригадăсенче политикăлла-массăллă ĕçе тума кашни бригада сумне агитаторсем уйăрса çирĕплетнĕ.

Уйхир ĕçĕ пуçланнă май, колхозра ача ясли ĕçлеме тытăнчĕ.

ПЕРВОМАЙСКОЕ, июлĕн 31-мĕш. **(Телефон тăрăх).** «Большевик» колхозра июлĕн 30-мĕшĕнче, уйрăм вырăнсенче, ыраш вырма тытăнчĕç. Малтанхи кун 10 гектар вырнă. Тыр вырнă çĕрте никĕ жнейка ĕçлет. Кунта тырпула сыхлас ĕçе аван йĕркеленĕ. Уйра ĕçлекенсем валли столовăй тунă.

Литвинов ячĕпе тăракан колхоз та уборкăна тухнă. Кунта 20 гектар вырнă. Ача ясли тата столовăй ĕçлеççĕ. Тырпула çирĕп сыхлаççĕ.

Июлĕн 31-мĕш тĕлне районĕпе пурĕ 75 гектар тырă вырнă.

Н. ИРАКОВ.

КОМСОМОЛЬСКОЕ. Колхозсен уйхирĕсенче вăйлă тырпул пулса çитрĕ. Июлĕн 29-мĕшĕнче Красин ячĕпе тăракан, «Новая жизнь», «Сормово» колхозсем суйласа ыраш вырма тухрĕç. Уборкăн малтанхи кунĕнчех бригадăсем пĕр-пĕринпе ăмăртса ĕçлеме тытăнчĕç, ĕçе звеносем тăрăх организацилеленĕ.

Районри ытти колхозсем те çак кунсенчех тырă вырма массăллăн тухаççĕ.

П. АРХИПОВ.

ДЕЙСТВУЮЩИ ХĔРЛĔ ÇАРТА. УКЕРЧĔК ÇИНЧЕ (сулахайран сыпăмалла): 1. Н-ски авиачасть Н. местечки патĕнче персе ӳкернĕ фашистла самолет. Çак чăсри летчиксем нимĕçсеине темиçе кун хушшинчех 36 самолет персе антарнă. 2. Хĕвеланăç Белоруссири поселокăн пĕр урамĕ, çурчĕсене гитлерла бандитсем çунтарса янă. 3. Тыткăна лекнĕ нимĕç салтакне штабра допрос тăваççĕ. (ТАСС фотохроники).

Совет Информаци Бюровĕнчен

(1941 çулти июлĕн 31-мĕшĕнчи ирхи пĕлтерӳ)

Ыран июлĕн 31-мĕш тенĕ чух çĕрле пирĕн войскăсем Порхов, Новоржев, Смоленск тата Житомир енĕсенче противника хирĕç çĕрĕпех çапăçнă.

Фронтăн ытти енĕсемпе участокĕсенче пысăк çапăçусемех пулман.

Пирĕн авиаци, çĕр çинчи войскăсемпе пĕрле, противникăн мотомехчăçĕсене, пехотине тата артиллерине пыра-пыра çаннă.

* * *

Июлĕн 30-мĕшĕнче кăнтăрла тăшман самолечĕсем Ленинград çине вĕçсе пыма виçĕ хут хăтланса пăхнă. Фашистсен самолечĕсем хула патне кĕрсе кайма хăтланнисене пурне те зенитнăй артиллери тата пирĕн истребительсем сире-сире янă.

* * *

Нимĕçсен 263-мĕш пехотнăй дивизин 485-мĕш пехотнăй полкĕн салтакĕсем, Смоленск енче тыткăна лекнĕскерсем, халаса панă тăрăх, вĕсен полкне Хĕрлĕ Çар чăçĕсем çĕмĕрсе тăкнă «Великая Германия» ятлă полк вырăнне илсе килнĕ пулнă. Юлашки кунсенче 485-мĕш полка совет войскисĕм питех те хытă çĕмĕрнĕ, çавăнпа вăл халĕ çапăçма пултараймасть. Полк салтаксемпе офицерсен виçĕ пайĕнчен икĕ пайне ытла çухатнă. Ротăсенче аран-аран 60-шар салтака çитет. Чĕрĕ юлнă салтаксене, нумайĕшĕ запасран илнĕскерсене, совет самолечĕсем вĕçĕ-хĕррисĕр бомбăсем пăрахнинчен тата пирĕн пехота атакăланинчен вăйлăн ывăнса çитнĕ. Юлашки виçĕ кун хушшинче полк çăкăр тата вĕри апат илмен. Нумай салтакĕсем çĕтĕк-çатăк çапкаланчăксем пек курăнаççĕ. Вĕсенчен нумайĕшне вăрăм вăхăт хушши тăхăнса çӳренĕ, хĕлле тăхăнмалли тумтирсем панă. Хĕрлĕ Çарăн регулярнăй чăсĕсемпе партизансен отрячĕсем çăмăл тата ывăр орудисем 10 оруди, 45 çăмăл пулеметсем, 12 станковăй пулемет, 12 миномет тата 485-мĕш полкăн ытти вооруженине нумай пĕтерсе тăкнă. Полкра артиллери тата боеприпассем çителĕксĕрри вăйлăн сисĕнет.

* * *

У. районĕнче нимĕç танкĕсен группи, авиаци пулăшнипе, пирĕн войскăсем вырнаçса тăнă çĕре хĕсĕнсе кĕнĕ те, пирĕн Н-ски дивизи тылне пыма хăтланнă. Совет авиацийĕпе артиллерийĕ пĕр харăс пыра-пыра çапнипе нимĕçсен 46 танкне пĕтерсе тăкнă, ытти сем вара, хăйсен çулне улăштарса, каялла чакма пуçланă. «Первая пятилетка» совхоз натĕнче танксене кĕçĕн лейтенантăн Сытоедов юлташăн подразделенийĕ кĕтсе илнĕ. Красноармеецсем Юдин, Сыроваров тата Сошников гранатăсен сыххисемпе персе фашистсен 5 танкне стройран кăларнă. Виçĕ танкне противотанковăй тупăран персе пĕтерсе тăкнă. Персе çĕмĕрнĕ танксен экипажĕ тыткăна парăннă.

* * *

Июлĕн 29-мĕш ыран тенĕ чух çĕрле Юрасов капитанăн чăсĕнчи краснофлотецсем тинĕс çинчен хăюллă атака туса 3. ятлă утрава тытса илнĕ. Белофинсен салтакĕсемпе офицерĕсем 125 çын тыткăна парăннă. Трефейăсем хушшинче—3 зенитнăй оруди, 6 станковăй пулемет тата боеприпассем нумай. Мичман Новиков тата краснофлотецсем Старостин, Павлюков, Чебурин тата Сотников çăпăçура лайăх ĕçленĕ: гранатăсем ывăтса 23 белофина пĕтерсе тăкса, хăюллă краснофлотецсем 11 салтака тыткăна илнĕ.

* * *

Кăнтăр-хĕвеланăç фрончĕн Н-ски участокĕнче кĕçĕн лейтенантăн Пароконев юлташăн зенитнăй батарейи отлично ĕçлет. Юлашки кунсенче батарея боецĕсем тăшманăн 6 самолетне персе антарнă.

* * *

Хĕрлĕ Çарăн Н-ски чăсĕн çĕрлехи разведкине нимĕç часовойĕ Христиан Претцер тыткăна парăннă. Претцер разведка командирне лейтенант Молчанова нимĕçсен батальонĕн штабĕ ăçта вырнаçса тăни çинчен каласа панă.

Гранотометчик-отличниксем сержант Борисов тата красноармеец Карпов кăтартнă вырăна вăрттăн пынă. Тепĕр темиçе минутăран вĕсем штаб вырнаçса тăракан çĕр мунчана пырса çитнĕ. Часовойсене пĕр сасăсăр вĕлерсе, Борисовпа Карпов юлташсем çĕр мунчана гранатăсем ывăтма пуçланă. Çĕр мунчара нимĕçсен виçĕ офицерĕ тата темиçе салтакĕ вилнĕ. Штаб документĕсене туртса илнĕ.

* * *

Гестапо начальникĕ Гиммлер «нимĕçсен лайăх юнлă хĕрарăмĕсемпе хĕрĕсене» кайма каймасăрах, мĕнпур йăласемпе законсене пăхмасăрах, ача çуратма чĕнĕ. «СС» отрячĕсенчи Гиммлер охотникĕсем, çав приказ çине кăтартса парса, Германин фронта кайнă салтакĕсен арăмĕсене ирĕксĕрлесех хăйсемпе пурăнтарастăн. Германи территоринчи «Густав Зигфрид один» текен вăрттăн ĕçлекен радиостанци гитлерла жандармсен черетлĕ ирсĕр преступленийĕ çинчен сапла пĕлтернĕ: «Охраннăй отрядăн руководителĕ Вернер Борнеман пĕр подводнăй лодкăн командирĕпе çурасна хĕр хыççăн чылай вăхăт хушши чупнă. Çав командир выльăх-охранниксем унăн пулас арăмĕнчен мĕнле мăшкăллани çинчен шухăшламан та. Иртнĕ шăматкун Вернер Борнеман çав хĕре хăйĕн пĕтĕм шайкин куç умĕнчех ирĕксĕрленĕ. Çак намăса тӳсеймесĕр телейсĕр хĕр вырсарникун ирхине çакăнса вилнĕ». Фронта хăваласа янă нимĕç салтакĕсемпе офицерĕсем гитлерла охранниксем вĕсен арăмĕсенчен тата аппăшĕсемпе йăмăкĕсенчен мĕнле ирсĕррĕн мăшкăллаеа кулнине пĕлмеççĕ.

* * *

Австрин Медлинг, Кернгоф тата Брук хулисенче австриец-салтаксем хушшинче вĕсене хĕвелтухăç фронтне янă май пысăк пăлханусем пулса иртнĕ. Гитлеровецсемшĕн вăрçма кăмăл туман Австри салтакĕсене нимĕçсен çар влачĕсем хаярăн асаплантарнă. Кернгофра вырнаçса тăракан чăсченче нимĕçсен «СС» текен охраннăй отрячĕсем хăйсене фронта ярассине хирĕç протестленĕ салтаксене пурне те арестленĕ тата малтанхи кунĕнчех судсăр-мĕнсĕр кашни вунă австриецран пĕрне персе вĕлернĕ.

* * *

Хĕрлĕ Çар чăçĕсем Германири сухопутнăй çар командованийĕн генеральнăй штабĕн уйрăм назначенилле отделĕн секретлă циркулярне тытса илнĕ, çав циркулярта юлашки вăхăтра нимĕç çарĕн чăçĕсенче дисциплина япăхланса кайрĕ, салтаксем итлеми пулчĕç тата офицерсем çине час-часах тапăнаççĕ, тесе кăтартса панă. Çав циркуляртан уйрăм сыпăксене илсе кăтартатпăр:

«Пĕр канонир, апат-çимĕç тăратас тĕлĕшпи пурпĕрех пулакан лайăх мар йывăрлăхсемпе усă курса, хăй кăмăлсăр пулнине палăртса панă. Кунсăр пуçне тата вăл: май килсессĕн офицерсене тавăрăпăр-ха тесе час-часах каланă. Çакăншăн ăна ултă çуллăха каторгăллă тĕрмене хупнă.

Пĕр стрелок офицер приказанине хирĕç ответлесе пĕтĕм команда умĕнче: «Çаварна хуп, йĕпе сăмса, унсăран эпĕ сана туту урлă пĕре çапăп та, хӳме урлă сирпĕнсе кайăн», тесе кăшкăрнă. Стрелока камерăна илсе пырсан, вăл: «Эпир офицерсене часах вĕлерсе пĕтерĕпĕр те, вĕсене шыва тытса ывăтăпăр», тесе каланă. Çакăншăн ăна вĕлермелле туса приговор йышăннă.

Пĕр стрелок икĕ хут панă приказа пурнăçа кĕртмен. Старший фельдфебеле хăратмалла сăмахсем каласа вăрçнă хыççăн, вăл аллине çĕклесе рота командирĕ çине ыткăнса пынă. Арестленĕ хыççăн дежурнăй офицер унăн кăсьине ухтарасшăн пулнă, вăл офицера çапнă. Çакăншăн ăна вĕлермелле туса приговор йышăннă.

Пĕр ефрейтор хăйĕн икĕ юлташне упăа пĕр шухăшлă пулса офицера хĕнеме сĕннĕ. Алла туясем тытса, вĕсем офицера сыхласа тăнă. Лешĕ пӳртрен тухсанах, ефрейтор офицер çине сиксе ӳкнĕ те, ăна хĕнесе тăкнă. Çакăншăн ефрейтора вĕлермелле тунă, унăн юлташĕсене 15-шер çуллăха тĕрмене хупмалла тунă».

Пищекомбинат июль уйăхĕнче ăнăçлăн ĕçлерĕ

ÇĔМĔРЛЕ. («Чăваш Коммуни» корр.). Районри пищекомбинат июль уйăхĕнче ăнăçлă ĕçлерĕ. План тăрăх уйăхра 35.000 тенкĕлĕх продукци туса кăлармалла пулнă пулсан, 45.000 тенкĕлĕх туса кăларса, уйăхри плана 122,9 процент тултарнă. Производствăллă заданисене тултарман рабочи комбинатра пĕрре те çук.

Июлĕн 30-мĕшпе 31-мĕш хушшинче çĕрле нимĕç самолечĕсем Мускав çине пырса тапăнма хăтланни

Июлĕн 30-мĕшпе 31-мĕш хушшинче çĕрле нимĕçсен темиçе вуншар самолечĕсем Мускав çине пырса тапăнма хăтланнă.

Зенитнăй артиллери тата çĕрлехи истребительсем тăшманăн мĕнпур самолечĕсене Мускавран аякри вырăнта салатса янă. Нимĕçсен пĕр самолечĕ те Мускав патне вĕçсе çитеймен. Нимĕçсен пĕр самолетне персе антарнă. Пирĕн авиацин çухату пулман.

ТЫТКĂНА ЛЕКНИСЕМ

ДЕЙСТВУЮЩИ АРМИ. (ТАСС спецкорĕ). Çеçенхирти çул. Виçĕ тоннăллă машинăсем хыçĕнче тусан вĕçет. Машинăсен платформисем çинче тыткăна лекнĕ нимĕçсем пĕр-пĕринпе таччăн, шарламасăр лараççĕ. Кунта тĕрлĕ йышши хĕçпăшалсен представителĕсем — пехотинецсем, танкистсем, летчиксем, рядовой салтаксемпе кĕçĕн офицерсем те пур.

Машинăсем тыла каяççĕ. Аякра орудисенчен пенĕ сасă чăрăнать. Халĕ вара, аякра аслати алтнă пек, йывăр орудисенчен пенĕ сасăсем сайра-хутра кăна илтĕнеççĕ. Сул тӳрем выраннăлла тухать, малта симĕс йывăç тăррисем, колхоз çурчĕсен çийĕсем курăнаççĕ. Кунта кăштах чăрăнса тăмалла, сулхăн тата шыв пулать.

Машинăсем, хăйсен хăвăртлăхне чакарса, садсенчи йывăççем хушшинче пыраççĕ.

— Юлашкинчен тинех лăпкă!—тет хыттăн нимĕçле чĕлхепе çамрăк, ефрейтор паллиллĕ тужуркине хывса.

Вăл чăннипех те чи кирли çинчен каланă. Çакă вăл ыттисем ăшă кăмăлпа пăхнинчен, вĕсем «бухе»—лăпкă тенĕ сăмаха темиçе хут савăнса каланинчен курăнать.

Машинăсем чылай вăхăт хушши Украинăри лăпкă ялăн урамĕсем тăрăх пыраççĕ. Сайра-хутра колхозниксем тĕл пулаççĕ. Тыткăна лекнисем хирĕç пулнисем çине пăхасшăн мар, хăшпĕрисем шутласа хăйсен пуçĕсене сулаççĕ.

Ял вĕçĕнче—комендатура. Кунта конвойăн уллăнмалла. Конвой начальникĕ младший лейтенант Ободьев список тăрăх чĕнсе тухать те тыткăна лекнисене комендатурăна парать.

13-мĕш танковой дивизин старший ефрейторĕ Карл Меташ пурнăçĕнчен малтан сăмах чĕнет.

— Часах Гитлер тата çак сас кĕрлени пĕтĕ,—тет вăл хăйне хупăрласа тăракан нимĕçсене. Вăл çак сăмахсене çине тăрса калать, вăл пурте илтесрен пытармасăр ун çинчен каласа пама хатĕр пулас.

— Çав вăрă-хураха хамăн алăсемпе çакса вĕлерес пулсан, пурне те парăтăмччĕ,—тесе хушать Вальтер Шустер.

Юлашкинчен каланине ыттисем ырлаççĕ: «Вăл ĕç сана лекес çук. Берлинра çав йытăна санран маларах пĕтерĕç», тесе хушса хураççĕ.

Карл Меташ тата Вальтер Шустер—Берлинри рабочисем. Малтанхи «Сименс тата Шуккерт» заводĕнче слесарь, тепри—Берлинри пысăк мар предприятисенче ĕçленĕ. Вĕсен Гитлерпа хăйсен счечĕсем пур. Вĕсем хăйсен опычĕпе, Берлинри çĕршер рабочисен çемьисен примерĕ тăрăх юнĕçен фашизмăн мĕнпур йывăрлăхĕсене тӳссе курнă.

Айккинерех Карл Гаук унтер-офицер тăрать. Вăл пирус мундштукне чăмлать. Айккинелле пăхать. Çакă чăн-чăн фашистла кашкăр. Вăл бомбăсем тиенĕ грузна виçĕ хутчен Англинче, улттă хутчен—Югославинче вĕçнĕ. Ăна «Тимĕр хĕрĕспе» наградăланă та ССР Союзне хирĕç вăрçма янă. Кунта вара унăн малтанхи вĕçевĕ юлашки вĕçев пулнă, çаксем вĕсем—гитлерла çынвĕлеренсем. Тыткăна лекнисен ушкăнĕнче çакнашкаллисем икĕ çын. Вильгельм Гельм, Карл Гаук пекех «Тимĕр хĕрес» çакса çӳренскер. Ăна «Тимĕр хĕрес» Францине тата Англине вунă хутчен вĕçсе кайса бомбăсем пăрахнăшăн панă. Гельм вунпĕрмĕш хутĕнче совет çĕрĕ çине вĕçсе тухсан, пирĕн зенитчиксем вăл ертсе пыракан «Юнкерс-88» самолета персе антарнă. Вăл хăйне хăй герой пек тыткалама пăхать. Анчах унăн вăл тухмасть. Унăн ĕнси тата пичĕ мăнтăр. Халĕ вăл шурăхнă. Вăл хăрать пулас, çамки çине тар тухнă. Хăш чухне тыткăна лекнисем çине пăхать, çавăн чухне вăл тискерленет. Вăл вĕсене, Меташа, Шустера—хăйĕн çарĕнчи салтаксене, Берлинри рабочисене курайрасть. Анчах унăн курайманлăхĕ вăйсăр, вăл шарламасăр хăйĕн куçĕсемпе урăх çĕрелле пăхать.

Гаук вĕçнĕ эскадрильине «Эдельвейс» тесе ят панă. Çĕрлехи налетчиксен тата вут чĕртекенсен отрядне Альпири ачаш чечек ятне панă.

Çĕнĕ пируса лӳчĕркемен алăсем çинче хĕрарăмсемпе ачасем юнĕ, куç хупаххисĕр сивĕ куçсем вилĕм грузĕсене пăрахма тата ытларах вилесем пулчăр, хăрушăсăртарах пултăр тесе халăх ытларах пурăнакан, çавнашкалах сахалтарах хӳтленнĕ кварталсене суйласа илнĕ.

Халĕ вĕсем иккĕш те, Гельм тата Гаук, ыттисенчен те, çавнашкалах пĕрпĕринчен те уйрăм тăраççĕ, вăрă-хурахсем пĕр-пĕрин çине пăхмаççĕ те.

Ыттисем вара пухăнса сăмахлаççĕ, тен вĕсен сăмахĕ нумай çулсем хушшинче малтанхи хут чĕререн каласăни пулĕ.

— Пĕр вĕçĕмсĕр çапăçма юрамасть,—тет старший ефрейтор Фловерс,—юрамасть. Этемлĕх вăйĕн те хăйĕн чикĕ пур. Эпир вырăс çарне хирĕç тухрăмăр. Пире вырăс çарне хăвăрт пĕтерсе тăкма пулать, тесе каларĕç. Эпир совет танкĕсемпе самолечĕсем çинчен мĕн пĕлнĕ-ха? Паллах, пĕлмен. Эпир сукăрла пынă.

Комендатурăн хăмасенчен çапса тунă çуртĕсĕрте алюминирен тунă тарелкăсен сасси илтĕнет. Çак сасса тыткăна лекнĕ салтаксем музыка вырăнне йышăнаççĕ. Вĕсем вăхăтлăха сăмахлама чарăнаççĕ, кĕтсе тăрса пăхаççĕ.

— Апата!—тесе кăшкăрать комендатурăри дежурнăй вырăсла.

Тыткăна лекнисем строя тăрса, столовăя кĕреççĕ.

Ирхине грузовиксем тыткăна лекнисемпе малалла каяççĕ. Дежурнăй тыткăна лекнисене машинăсем çине лартнă вăхăтра Карл Меташ комендант патне пырса, васкаса, хумханса çапла калать:

— Камрад! Сирĕн артиллери питĕ тĕл пени çинчен хĕрлĕ салтаксене пĕлтерĕр. Летчиксем хăйсен бомбисене питĕ тĕл пăрахаççĕ. Танксем пирки каласан, вĕсен атакисем Германи пехотине, уйрăмах анчах илсе пынă пехотăсене арпаштараççĕ. Çакна эпĕ опытпа пĕлнĕ тăрăх калатăп. Эпĕ нимĕç пехоти мĕнле тарнине те курнă. Сирĕн çĕнтерĕве тӳрĕ кăмăллă нимĕçсем, хĕнхур тӳснĕ Германин мĕнпур халăхĕ саламлĕç.

А. КРАСНОВ, В. САФОНОВ.

Уйхирте ĕçлеме каяççĕ

Чăвашсен ялхуçалăх институтĕнчи механизаци кафедри çумĕнчи кĕске сроклăх курсран 21 çын тракторист, 40 çын комбайнер тата комбайнер помощникĕсем пулса ĕçлеме вĕренсе тухрĕç. Курсран вĕренсе тухнисем хушшинче студентсемсĕр пуçне тата Шупашкар хулинчи вăтам шкулсенче аслă классенче вĕренекенсем 16 çын пур. Г. Бушуев, Б. Люминарский, В. Николаев, Д. Корнилова, Д. Рудина, Т. Егорова, Г. Матижев, Волжанин т. ыт. юлташсем экзаменсене лайăх паçĕç. Вĕренсе тухнисенчен 13 тракториста, 5 комбайнера ĕçлеме Пăрачкав совхозне, 6 специалиста Шупашкар МТ Станцине, ыттисене Куславкка, Ишлей, Сĕнтĕр, Çĕмĕрле, Çĕрпӳ т. ыт. районсене янă.

Çамрăк специалистсен пурин те пĕр шухăш — вăйлă тырпула вăхăтра тата пĕр тăкаксăр пухса кĕрсе, хамăрăн паттăр Хĕрлĕ Çарпа Тинĕс-Çар Флотне тăшмана хăвăртрах çапса аркатма пулăшасси.

М. СМЕТАНИН.

СССР Союзĕпе Великобритани халăхĕсем Германи фашизмне çĕмĕрсе тăкаççĕ

(Профессиллĕ Союзсен Пĕтĕм Союзри Центральнăй Совет Секретарĕ Н. М. ШВЕРНИК юлташ июлĕн 29-мĕшĕнче радио тăрăх тухса каланă сăмах, вăл сăмаха Англи валли панă)

Хаклă тусăмсем!

Этемлĕхĕн усал та тискер тăшманне — Германи фашизмне хирĕç пыракан совет халăхĕн отечественнăй вăрçинче эсир пирĕн халăх майлă пулнăшăн тата ăна ырă суннăшăн чĕререн ырлăх сунма ирĕк парăр.

Тред-юнионсен, лейбористла организацисен нумай саламĕсем тата Англин аслă халăхĕн пур сийĕсем те митингсенче йышăнса пирĕн çĕршыва яракан резолюцисем Англи халăхĕ совет халăхĕпе тăванла пĕршухăшлă пулнине, нацистла варвăрсене хирĕç пыракан кĕрешӳре пĕрле пулма кирлине ăнланнине кăтартса параççĕ.

Икĕ аслă государствăсен — Совет Союзĕпе Великобритани государствисен — халăхĕсем пĕрле кĕрешни хăватлă вăй пулса тăрать, мĕншĕн тесен пусмăрти мĕнпур халăхсен ирĕклĕхĕшĕн тата вĕсем фашистла пусмăрçăсене пăхăнса тăмалла мар тăвассишĕн пыракан кĕрешӳре çак туслăх вĕсен интересĕсен пĕрлĕхĕ çинче никĕсленсе тăрать.

Германи фашизмĕ Совет Союзĕ çине улттавлăн тапăннă, кунранла пĕр уйăх ытла иртрĕ. Фашистла агрессин çак вăрă-хурахла актне хирĕç совет халăхĕ, Сталин юлташ пуçпулса тăракан хăйĕн правительстви ертсе пыни тăрăх ĕçлесе, хăйĕн речĕсене пĕтĕстернипе, гитлерла вăрă-хурахла бандăсене çапса аркатма тата тĕппипех пĕтерсе тăкма мĕнпур вăйсене мобилизациленипе ответленĕ.

Нимĕçсен фашистла кĕтĕвĕсене хирĕç пыракан вăрçăра пирĕн мухтавлă Хĕрлĕ Çар, пирĕн мухтавлă авиаци тата Тинĕс-Çар Флочĕ халиччен курман паттăрлăх, хăюллăх тата чăтăмлăх кăтартаççĕ.

Хĕрлĕ Çар çавтери хăватлă вăй пулни курăнчĕ, пирĕн государствăна çинçĕм лек хăвăрт пĕтерсе хумалли гитлерла план пĕтĕмпех арканса кайрĕ. Пирĕн çĕршыва çинçĕм лек хăвăрт пĕтерсе хума май килнĕ пулсан, Великобритани çине те кунтан каях мар варвăрла тапăннă пулĕччĕç.

Хĕрлĕ Çарăн фронтри паттăр кĕрешĕвĕ пирĕн рабочисемпе работницăсем фабрикăсемпе заводсенче, шахтăсенче, рудниксенче, пирĕн ученăйсем лабораторисенче, пирĕн хресченсем уйхирсенче мĕнпур вăй-хала хурса ĕçленине сыхăнса тăрать.

Оборонăн Государственнăй Комитечĕн Председателĕ Сталин юлташ чĕнипе, пирĕн мĕнпур çĕршыв, мĕнпур ĕçсыннисем хăйсен ĕçĕсене çĕнетсе урăхлатрĕç, фронт валли кăна, усал та тискер тăшмана çĕнтерме кăна ĕçлеççĕ.

Совет халăхĕ — рабочисем, интеллигенци, служащисем, хресченсем гитлерла Германие хирĕç кĕрешме юлашки юн тумламĕ юлмиччен, хăйсен вăйĕсене шеллемесĕр, хăйсен пурнăçне шеллемесĕр кĕрешме хатĕр.

Пирĕн çĕршыври кашни гражданин çакна питĕ лайăх ăнланать: Гитлера тата унăн вăрă-хурахла бандине хирĕç пыракан вăрçă — отечественнăй вăрçă, çак вăрçăра вăл пĕччен мар, мĕнпĕр тесен çак вăрçă вăл совет халăхĕн ирĕклĕхĕшĕн тата вăл никама пăхăнмасăр пурăнмалла тăвассишĕн кăна мар пырать, çак вăрçă гитлеризм пусмăрланă мĕнпур халăхене никама пăхăнмасăр пурăнмалла тăвассишĕн тата демократиллĕ ирĕклĕхшĕн пырать.

Акă мĕншĕн ĕнтĕ Совет Союзĕн Правительствипе Великобритани правительстви гитлерла Германие хирĕç пĕрле кĕрешесси çинчен тунă килĕшĕве Совет халăхĕ историллĕ тата политикăллă пысăк вырăнта тăракан акт вырăнне хурса питĕ пысăк кăмăлпа кĕтсе илчĕ.

Çак килĕшĕве мĕнпур прогрессивлă этемлĕх кăна мар, тата Германи фашизмĕ пусмăрланă Франци, Бельги, Норвеги, Польша, Голланди, Чехословакки, Югослави, Греци, Дани тата ытти çĕршывсенчи халăхсем те сийĕнчех ырласа йышăннă, фактшуришĕн те палăлă пулса тăрать. Гитлерла Германие хирĕç Совет Союзĕпе Великобритани пĕрле вăрçинче çак çĕршывсенчи халăхсем хăйсене фашистла деспотизмран çăлмалли, хăйсен никама пăхăнман государственноçне, демократиллĕ ирĕклĕхне каялла тавăрмалли пулăшу тесе йышăнаççĕ.

Хаклă тусăмсем!

Тăшманăн вăйĕсене тата тăшмана пĕтĕмпех пĕтерсе тăкассишĕн пыракан кĕрешӳре тĕл пулакан мĕнпур йывăрлăхсене Совет халăхĕ тата Совет Правительствин руководителĕсем тĕрĕс хак параççĕ. Тăшман вăйлă, чее тата сĕмсĕр. Вăл хăйĕн ĕçĕнче нимĕнрен те вăтанмасть. Вăл тупăсемпе, пулеметсемпе, самолетсемпе, танксемпе кăна мар усă курать, çавăн пекех вăл, хăй Совет Союзĕ çине вăрă-хурахла тапăннине, пĕтĕм тĕнчере фашистла пусмăрлана тăмалли вăрă-хурахла планне мĕнпе те пулин тӳрре кăларас тесе, суяпа тата улттавпа анлăн усă курать. Анчах та авантюрист Гитлера тата унăн шайккине никам та ĕненмест, ĕненес те çук. Тĕнчери мĕнпур тӳрĕ çынсем çакна пĕлеççĕ: Гитлер тата гитлеризм — этемлĕхĕн чи усал тăшманĕ, ăна пĕтерсе тăкмасăр лăпкăн пурăнасси пулма пултараймасть.

Акă мĕншĕн ĕнтĕ Германи фашизмне хирĕç кĕрешме, ăна çапса аркатма тата пĕтерсе тăкма ирĕклĕхе юратакан халăхсен мĕнпур вăйне тата средствисене пĕрлештерессине кунран-кунах вăйлатни кирлĕ.

Англири рабочи класс тата мĕнпур халăх нацистла пусмăрçăсене, культурăпа цивилизацине пĕтерекенсене хирĕç пыракан кĕрешӳре хăйсен активлăхне кунран-кунах вăйлатасса тата хăпартасса Совет Союзĕнчи рабочи класс, профессиллĕ союзсене пĕрлештерĕскер, пирĕн çĕршыври мĕнпур ĕçсыннисем хытă шанса тăраççĕ.

Совет Союзĕн тата Великобританин аслă халăхĕсем, ытти çĕршывсенчи халăхсем пулăшнипе, фашизма пĕтĕмпех пĕтерсе тăкаççĕ, Европăри халăхсен ирĕклĕхне тата никама пăхăнмасăр пурăнассине туса хураççĕ.

Профессиллĕ союзсен тата Совет Союзĕнчи мĕнпур ĕçсыннисен ячĕпе, Великобритани рабочи класне тата мĕнпур халăхне чĕререн тăванла салам калатăп, усал та тискер тăшмана — Германи фашизмне хирĕç хамăр пĕрле пулса кĕрешес ĕçре лайăх ăнăçусем тума сĕнетĕп.

„Сталинцы“ колхозра

ÇĔРПУ. «Сталинцы» колхозра колхозниксем кашни харпăрхăй вырăнĕнче тăрăшса ĕçлеççĕ. Фронта каякансем вырăнне ĕçе хĕрарăмсем, ватă колхозниксем тăраççĕ.

Нумаях пулмасть арман мельникĕ Яков Антипов фронта тухса карĕ. Ун вырăнне Василий Федотов юлчĕ. Федотов колхозник 60 çулта. Унăн икĕ ывăл. Иккăшĕ те фронтра. Ăна çак ĕçе лартнă чухне вăл çапла каларĕ:

— Эпĕ хамăн ывăлăмсемшĕн савăнатăп. Манăн икĕ ывăл фронтра çапăçаççĕ. Кирлĕ пулсан алла винтовка тытма эпĕ хам та хатĕр. Германи вăрçинче эпĕ 5 çул пурăннă. Икĕ çул тыткăнра пулнă. Çапах ман вăй-халăм çитет-ха. Халĕ колхозра тăрăшса ĕçлетĕп, — тет вăл.

Колхоз государство умĕнчи парăмсене срочнех тултарассишĕн кĕрешет. 1941 çулăн 60 центнер тырă панă. Çăм, сĕт, аш-какай пĕтĕмпех парса тăнă. Заем уксине 70 процент пухса çитернĕ.

А. МИХЕЕВ.

«Сталинцы» колхоз председателĕ.

Уборкăна халех хатĕрленсе çитмелле

КРАСНОАРМЕЙСКОЕ. Оборонăн Государственнăй Комитечĕн Председателĕ Сталин юлташ тăшмана çĕмĕрсе тăкма халăхăн пĕтĕм вăйĕсене пухма чĕнсе каланине Карăкри Калинин ячĕпе тăракан колхоз членĕсем ĕç тухăçлăхне темиçе хут ӳстернипе ответлеççĕ. Колхоз государствăна 150 пат тырă леçсе панĕ. Сурăх витине çĕнĕрен тунă. Тырпулсене пуçтарса кĕнĕ чухне ĕçлемелли машинăсене йăлтах хатĕрлесе лартнă. Кашни бригадăрах пĕрер витнĕ итем туса хатĕрленĕ.

Колхозниксем хушшинче заем тата ялхуçалăх налог укçи пухасси ăнăçлăн пулса пырать.

Калинин ячĕпе тăракан колхоз иртнĕ çулта та тырпулсене пухса кĕртес ĕçре мала тухса республикăри Хисеп хăми çине кĕме тивĕçлĕх илнĕччĕ. Çак хисеплĕ ĕçре кăçал та мала тухасса колхозниксем шансах тăрасçĕ.

С. Ф.

ЕЛЧĔК. Аслă Шăхалĕнчи «Ново-Чурино» колхоз уйхирĕнче вăйлă тырпул пиçсе çитĕнет. Çакă колхозниксемпе колхозницăсене питех те савăнтарать, ĕçри хастарлăха татах та çĕклентерет.

Колхоз ăнса пулакан тырпула пĕр тăкаксăр пухса кĕме хатĕрленет. 6 жнейка юсанă, 25 урапа хатĕрленĕ.

Уборка вăхăтĕнче столовăй тата ачасен ясли пулать. Вĕсем валли продуктсем çителĕклĕ уйăрса хунă. Тырпулсене пухса кĕме çирĕп план тунă.

С. АРЛАНОВ.

КАНАШ. Колхозсен хирĕçенче кăçал вăйлă тырпул çитĕнет. Тырпул пиçсе çитес вăхăт нумай юлмарĕ. Анса пуллă тырпула пухса кĕме нумай колхозсем начар мар хатĕрленеççĕ.

Пур-ха хатĕрленсе çитмен колхозсем те. Çĕнĕ Юнтапари «Канаш» колхозăн (председателĕ Якимов юлтан) 3 жнейка, 2 лобогрейка пур. Вĕсене юсаса çитермен. Михĕсем те çителĕклĕ. таран хатĕрлесе хуман. Тырă хумалли амбарсене тасатса дезинфекци туман. Рыдвансем, бестаркăсем тума тытăнман та. Çакăн пек çитменлĕхсемех тĕл пулаççĕ. Елмачари «1-ое Мая» колхозра та.

Асăннă колхозсен уборкăна хатĕрленнес ĕçе татăклăнах вăйлатмалла. Ялхуçалăх машинисемсĕр пуçне çавăсурла таврашсене те лайăх юсаса хумалла.

Агроном **С. ГРИГОРЬЕВ.**

—o—

Çамрăк тракторист

КУСЛАВККА. Машинно-тракторнăй станцинче фронта кайнисем вырăнĕнче халĕ ик-виç çул каялла тракторист пулнă хĕрарăмсем ĕçлеççĕ.

Ĕçе илме ыйтакансен йышĕнче шкулта вĕренекен ачасем те пур. Куславккари вăтам шкулта вĕренекен пионер О. Страхов хăйĕн заявленийĕнче çапла сырать: «Эпĕ кăçал 6-мĕш класран вĕренсе тухрăм. Вĕреннĕ вăхăтрах ачасен техникăллă станци çумĕнчи трактористсен курсне пĕтертĕм. Мана тракторист пулса ĕçлемешкĕн илме ыйтатăп. Ĕç нормине ытлашшипех тултарса ĕçлеме пулатăп».

МТС директорĕ О. Страхов пионера 6-мĕш бригадăна тракторист помощникĕ пулса ĕçлеме илчĕ.

Трактористсем ĕç нормисене ик-виçĕ хут тултарассишĕн тăрăшаççĕ. 10-мĕш бригадăн бригадирĕ И. Кушков тата 12-мĕш бригадăн бригадирĕ К. Терентьев юлташсем пĕр вăхăтрах комбайнер пулса та ĕçлеççĕ.

А. ПЕТРОВА.

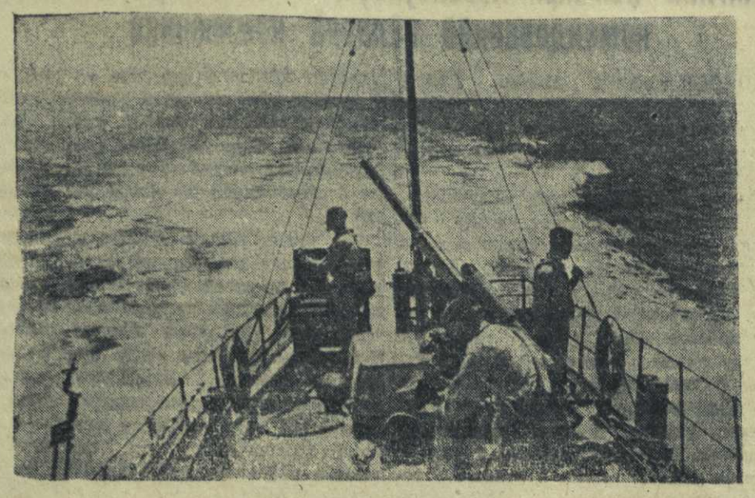

ДЕЙСТВУЮЩИ ФЛОТ. Укрчĕн çинче: хăвăрт каякан катер боевой дозорта. Оруди патĕнче — краснофлотец отличник И. Сазонов. В. Шейнин фото-ӳкерчĕкĕ. (ТАСС).

Колхозниксем ĕç тухăçлăхне ӳстереççĕ

— Ну, Сергей Григорч, мĕнле ĕçсем?—ыйтать Юманлăхри (Элĕк р.) Буденный ячĕпе тăракан колхоз председателĕ Ильин юлташ.

— Аван,—ответлет вăл ăна хирĕç.

Сергей Григорьев иккĕмĕш кун сухапуçĕпе çĕрулми купалать. Пĕтĕмпе 1,3 гектар купаланă.

Ильин юлташ колхозра кашни ĕçе тĕрĕслесе тăрать, çынсем ĕçленĕ çĕрс, бригадăна тухать. Колхозниксемпе калаçать.

Колхозри иккĕмĕш бригада çум çумлать. Ку бригадăн бригадирĕ Онуфрий Максимов колхозниксен ĕçĕсене çийĕнчех учета илсе пырать.

Июлĕн 22-мĕшĕнче çум çумлама тухнă кашни çын 0,4 гектаршар çум çумленă, норма тăрăх 0,15 гектар çумламалла пулнă. Колхозниксем вăл кун виçшер ĕçкунĕ ытла тунă.

Колхозниксем пĕр çын юлмиччен — ваттисемпе çамрăкисем те ĕçе тухаççĕ, пĕр-пĕринпе ăмăртса ĕçлеççĕ, вĕсен ĕç тухăçлăхĕ куллен ӳссе пырать.

— Эпир, колхозниксем,—теççĕ вĕсем,—хамăран стахановла ĕçпе тыла сирĕплететпĕр. Тухăçлă тырпул туса илессишĕн кĕрешетпĕр. Пирĕн упăшкасемпе ывăлсем урса кайнă фашизма хирĕç çапăçаççĕ, эпир вĕсене тăшмана хăвăртрах çапса çĕмĕрме мĕнпур вăйран пулăшатпăр.

Ялти учительсем колхозниксем ĕçленĕ çĕре тухса, каннă вăхăтсенче вĕсене хаçатсем вуласа параççĕ. Германи фашизмĕн чуралăхне кĕрсе ӳкнĕ халăхсен пурнăçĕ çинчен халаса кăтартаççĕ. Ку тĕлĕппе уйрăмăнах учительница Вера Иванова тăрăшса ĕçлет. Пушă вăхăтра пĕрмаях уя тухать, çынсемпе юнашар тăрса ĕçлет.

* * *

Буденный ячĕпе тăракан колхозра Илларион Отрепанов тимĕр пур. Сывăхри колхозсем ялхуçалăх машинисене юсама йăлтах ун патне леçсе параççĕ. Тимĕр лаççи умĕнче халĕ 5 жнейка лараççĕ, вĕсенчен иккĕшне юсаса пĕтернĕ, тепĕр виçĕ жнейкине те çитес кунсенчех юсаса çитерет.

Вăл ку вăхăт тĕлне Качалаври «Труд», Ефремкассинчи «1-ое Мая», Куракăпри «Безбожник», Тени ялсоветĕнчи «Самолет» тата «Комсомолец» колхозсене жнейкăсем юсаса панă. Унпа пĕрлех Карачурана (Калинински р.) кайса, виçĕ жнейка, виçĕ молотилка юсаса килнĕ.

— Эпĕ юсанă машинăсем пĕр кăлтăксăр ĕçлеççĕ. Эпĕ вĕсене пахалăхлă юсатăп,—тесе калать вăл хăйĕн ĕçĕсем çинчен.—Халĕ тырпул пухса кĕртме тытăнасси инçе юлмарĕ. Унччен çывăхри колхозсен пур жнейкисене те юсаса пĕтерессишĕн кĕрешетĕп.

Илларион Отрепанов иртен пуçласа каçчен лаçра ĕçлет. Кунне икшер норма ытла ĕçлесе илет. Кăçал вăл 367 ĕçкунĕ тунă.

Ив. МОСЕЕВ.

Йăлтах оборона валли

Канашри вагонсем юсакан завод коллективĕ пĕтĕм вăя тăван çĕршыв оборонине тĕреклетес ĕçе хурса ĕçлет. Тимĕр цехĕнчи рабочисем июль уйăхĕнчи плана срокчен тултарма сăмах панă. Совет патриочĕсен сăмахĕ нихăçан та ĕçрен уйăрăлса тăмасть, коллектив нормăна кулленех ирттерсе тултарать. Цехри чи лайăх çынсем — стахановец, сталинла призывăн ударникĕ Г. Осипов юлташ кунне 6-шар норма тултарать. Григорьев, Тюжов, Никитин т. ыт. тимĕрçсем те плана 3 хут ирттерсе тултараççĕ.

Нумай станоксемпе ĕçлекен рабочисем те ĕç тухăçлăхне ӳстерсех пыраççĕ. «За трудовое отличие» медальпе наградăланă Осипов юлташ кулленхи нормăна 300 процентран кая мар тултарса ĕçлеме обязательство панă.

Товарнăй комбинатри электросварщиксем те вăхăтне-мĕнне пăхмасăрах ĕçлеççĕ. Алексеевпа Орлов бригадисем кулленхи нормăна 300-шер процент тултарса пыраççĕ. Сверловщик Ермаков юлташ тĕлĕнмелле тĕслĕхсем кăтартса ĕçлет, вăл нормăна 850 процент таран тултарса пырать.

Рабочисем хушшинче халăх ополченийĕн ретне кĕрес текенсен йышĕ те ӳсех пырать. Агитациллĕ-массăллă ĕçе çĕнетсе урăхлатнă. Агитатор пулса ĕçлекен Васильев, Дубовой, Семьянков т. ыт. юлташсем те кашни ирех, ĕç пуçланиччен, рабочисене çĕнĕ хыпарсем çинчен каласа параççĕ. Вĕсем, рабочисене пĕтĕм чĕререн тăрăшса ĕçлеме вĕрентсе пыраççĕ. Акă Михайлов бригади хăйне хушнă ĕçе тултармасăр нихăçан та ĕçе пăрахса заводран тухса кайни пулман, пĕтĕм коллектив хăй умне лартнă задачăна чыслăн татса парассишĕн кĕрешет.

П. СЕРГЕЕВ.

Обязательствăсене срокчен тултарассишĕн

ЭЛĔК. Оборонăн Государственнăй Комитечĕн Председателĕ Сталин юлташ радио тăрăх тухса каланине ответлесе, колхозниксем тата колхозницăсем колхоз производствинче активлăн ĕçлеме, государтво умĕнчи обязательствăсене срокчен малтан тултарма пуçларĕç.

Ефремкасси ялсоветне кĕрекен колхозсем утă çулса пĕтерчĕç. Государствăна утă парса татнă.

«Труд» колхоз государствăна ашкакай парас плана, «Майăн 1-мĕш» колхозпа «Безбожник» колхозсем сĕт парас плана тултарнă.

«Майăн 1-мĕш» колхоз кăçалхи çулшăн 30 центнер, Буденный ячĕпе тăракан колхоз 35 центнер тырă панă.

А. ОРЛОВ.

Ефремкасси ялсовет председателĕ.

СОВЕТСКОЕ. Кивуйри «Майăн 1-мĕш» колхоз государствăна 1941 çулшăн ашкакай парса татнă. Çăм, сĕт-çу, çăмарта обязательствисене те тултарнă.

Выла Базарĕнчи «Хастар» колхоз çаран утине 4 кун хушшинче çулса типĕтрĕ. Пирвайхи чи паха утăна государствăна поставка шучĕпе 16 центнер утă панă. Колхоз государствăна çăм парас плана ытлашшипех тултарнă.

В. ПРОКОПЬЕВ.

ШАХАСАН. Ушанарти М. И. Калинин ячĕпе тăракан колхоз, кăçалхи обязательство шучĕпе, государствăна сӳс парса татрĕ. Çак кунсенче тата утă памалли плана тултарчĕç.

Колхоз кăçалхи çулшăн 200 центнер тырă панă.

Колхозниксем те хăйсен обязательствисене ăнăçлăн тултараççĕ. Колхозра халĕ çăм парса татманни пĕр хуçалăх та çук. Аш-какай, çу памалли плансене те тултараççĕ. Алексеев, Никифоров, Григорьев юлташсем пур парăмсене те парса татнă.

И. СЕМЕНОВ.

ПЕРВОМАЙСКОЕ. Нăрваш Шăхаль ялсоветне кĕрекен «Восход» колхоз çак кунсенче 1941 çулшăн 2 центнер та 79 килограмм кантăрвăрри пачĕ.

И. МИТРОФАНОВ.

СĔНТЕРВĂРРИ. Шуркассинчи Киров ячĕпе тăракан колхоз 1941 çулшăн государствăна çăмарта, сĕт-çу, çăм памалли обязательствăсене пĕтĕмпех тултарнă. Çавăн пекех «Шордан» колхоз та çăмарта ытлашшипех парса татнă.

Н. ЛОГИНОВ.

ÇĔРПУ. Фронта пулăшас тесе районри колхозсем государство умĕнчи обязательствăсене срокченех тултарса пыраççĕ. Паянхи куна «Шумашар», «Первое Мая» колхозсем аш-какай тăратас плана, Енĕшкассинчи «Красный флот», «Луч», «Пионер», «Ĕмĕт», «Сталинцы» колхозсем сĕт-çу тăратас плана, «Богатырь», «Малалла», «Çĕнĕ пурнăç», «Балтиец» колхозсем çăмарта, «Ударник», «Дружба», «Куканар», «Авангард», Калинин, Ворошилов ячĕпе тăракан колхозсем çу тăратас плана 100 процент тултарчĕç. Çавăн пекех 50 колхоз ытла утă парас плана пĕтĕмпех пурнăçларĕç.

Гр. ПЕТРОВ.

ФРОНТ ТАТА ТЫЛ

Красноармеецсен çырăвĕсем тăрăх

Хĕрлĕ Çар — халăх çарĕ. Пирĕн çарпа халăх хушшинчи çыхăну çавтери çирĕп. Халăх хăйĕн çарне мĕн кирлĕ, çавна йăлтах туса парать. Хĕрлĕ Çар çапăçу фрончĕсенче тăвакан кашни çĕнтерӳ ĕçĕсыннисене савăнтарать, вăл ĕç фронтĕнче çĕнĕ çитĕнӳсем тума хавхалантарать.

Сталин ячĕпе тăракан колхоз председателĕ Григорий Федорович Скотников (Улатăр р.) мобилизаци йĕркипе Хĕрлĕ Çара кайнă. Скотников юлташ колхозниксемпе колхозницăсем патне фронтран çакăн пек çыру çырса янă:

«Колхозниксемпе колхозницăсем, сире красноармеецла çалам! Эпир кунта, фронтра, пурте пĕр çын пек пулса, хамăр çĕнтерессе шанса кĕрешетпĕр.

Вăйлă тырпула, утăна пĕр тăккалмасăр вăхăтра пухса кĕртĕр, — вăл Хĕрлĕ Çара пулăшни пулать. Сыхăлăха ӳстерĕр, колхоз пурлăхне хытă сыхлăр. Иртен пуçласа кăçченех ĕçлĕр, эсир те фронтри пекех пулăр.

Фронта мĕн кирлĕ, çавна пĕтĕмпех туса парăр, колхозник юлташсем. Сывă пулăр.

Сирĕн Григорий Федорович Скотников».

Сталин ячĕпе тăракан колхоз членĕсем Скотников юлташ патне янă ответлă çырура çапла çыраççĕ:

- «Григорий Федорович! Сирĕн çырăва илтĕмĕр. Эсир фронтра пулса фашизма хирĕç çапăçни пире савăнтарать, эпир те, колхозниксем, Хĕрлĕ Çар çĕнтерессе шансах тăратпăр.

Тырпула уйран пĕр тăкаксăр пухса кĕртме сăмах паратпăр. Фронта тухса кайнă арçынсем вырăнне хĕрарăмсем ĕçлеççĕ.

Тăшмана хирĕç хăюллăн çапăçăр. Яланах çакна аса тытăр: пире Аслă Сталин ертсе пырать. Вăл ертсе пынипе кĕрешсе фашизма çĕмĕрсе тăкатпăр, çĕнтерӳ пирĕн алăра пулать».

Çавăн пекех, Шăхасанти «Хĕрлĕ Октябрь» колхоз членĕсем те действующи арминчи хăйсен землякĕнчен Сергей Орлов красноармеецран çыру илнĕ.

«Паян эпир социализмлă тăван çĕршывăн çапăçма фронта тухса каятпăр, — тесе çырать Орлов юлташ, — хамăран ирĕклĕхшĕн, чыслăхшăн фашизма хирĕç хамăн пурнăçа шеллемесĕр çапăçатăп».

Орлов юлташ колхозниксене пĕтĕм вăй-хала хурса ĕçлеме, уйхир ĕçĕсене пысăк пахалăхпа туса пыма сĕнет. «Пионерсемпе шкул ачисем, эсир те колхоз ĕçне хутшăнăр» тесе чĕнет Орлов юлташ.

«Хĕрлĕ Октябрь» колхоз членĕсем хăйсен çырăвĕнче Орлов юлташа колхоз государство умĕнчи обязательствăсене срокчен тултарса пыни çинчен пĕлтернĕ.

Хăйсен тăван республикинчи ĕçсыннисем тăвакан ĕçри ситĕнӳ красноармеецсене ӳркĕмех хавхалантарать.

— Паян эпир Совет Информаци Бюровĕн пĕлтерĕвĕнче пирĕн чăваш республикинчи 100 колхоз ытла государство умĕнчи обязательствăсене срокчен тултарни çинчен итлерĕмĕр. Вăл хыпар пире савăнтарчĕ тата фашизма хирĕç пыракан çапăçура çĕнĕ çĕнтерӳсем тума хавхалантарчĕ, — тесе çыраççĕ пирĕн редакцине Кольматкинпа Игнатьев юлташсем действующи арминчен. — Паян пирĕншĕн икĕ савăнăç, — çыраççĕ вĕсем малалла. — Эпир белофинсен бандин пĕр ушкăнне тытăкана çавăрса илтĕмĕр. Уншăн пире командир тав турĕ.

Эпир стахановла ĕçпе Хĕрлĕ Çара пулăшатпăр

Пирĕн цех коллективĕ халь нихăçанхинчен лайăх результатсем кăтартать. Мĕншĕн тесен кашни рабочи, кашни работница пĕр тĕллевпе — производствăра лайăхрах ĕçлесе ытларах продукци туса кăларас, çапла тунипе Хĕрлĕ Çара, Хĕрлĕ Флота пулăшас туйăмпа ĕçлеççĕ. Вĕсем плана тултарассишĕн кăна мар, ăна темиçе хут ирттерсе тултарассишĕн кĕрешеççĕ.

Июлĕн иккĕмĕш вунăкунлăх планне пирĕн цех 133,3 процент тултарнă. Халĕ те çав ситĕнӳсене чакармасăрах ĕçлетпĕр. Бадин, Фионов, Серебрякова юлташсем хăйсен нормисене икшер хут ирттерсе тултараççĕ. Нумаях та пулмасть ФЗО шкулĕнчен вĕренсе тухнă станочниксем Емельянов, Яковлев юлташсем те ĕç тухăçлăхне хăвăрттăн ӳстерсе пыраççĕ, вăтамран вĕсем нормăна 130—150 процент тултарса ĕçлеççĕ.

Пирĕн цехран хăшпĕр рабочисем фронта кайрĕç. Анчах вĕсен специальноçĕпе ĕçлекенсем часах тупăнтăç. Станочницăсем: Герасимова — слесарь вырăнне, Большакова—инструменталщик вырăнне тăчĕç. Халĕ вĕсем ĕçре пример кăтартаççĕ. Юлашки вăхăтра тата Анна Кулагина электромонтер вырăнĕнче ĕçлеме пуçларĕ т. ыт. те.

Рабочисемпе работницăсем производствăра ĕçленĕ вăхăтрах, сменăран тухнă хыççăн, çар ĕçне вĕренме пуххăнаççĕ. Сывлăпиран килсе тапăннинчен сыхланма, чылайăшĕсем тата санитари ĕçне, винтовкăран тӳрĕ пеме вĕренеççĕ. Кусемсĕр пуçне чылай рабочисем халăх ополченине кĕме заявлени панă.

Пирĕн рабочисем çакна шантараççĕ: вĕсем Хĕрлĕ Çара стахановла ĕçпе пулăшма кăна мар, кирлĕ пулсан винтовка тытса тăшмана хирĕç тухса çапăçма та яланах хатĕр.

П. АНИСИМОВ.

Çĕмĕрле комбинатĕнчи 3-мĕш номерлĕ цех начальникĕ.

Нормăна ирттерсе тултараççĕ

Тăрăшса вĕренни тата ĕçе юратни кĕске вăхăт хушшинчех квалификацилĕ рабочисем пулма пулăшать. Манăн группăри çамрăксенчен чылайăшĕ халиччен вăрмантан вутă турттарса курман. Кунта килсен тимлĕн вĕренме тытăнчĕç, практикăллă занятисене лайăх сӳреме пуçларĕç. Вĕренекенсем тухăçлăн ĕçлеме тытăнчĕç. Вĕсем хушшинче ĕç нормине 125—130 процент таран тултаракансем те сахал мар. Колесов, Ефремов, Семенов, Антонов, Дубов, Коротков т. ыт. юлташсем ĕç техникине алла çавăрса илчĕç, вĕсем паян тесен паянах бригадир пулса ĕçлеме пултараççĕ.

Халĕ манăн группăра вĕренекенсем пĕр кăмăл-шухăшпа пурăнаççĕ: вĕсем ФЗО шкулĕнчен отлично вĕренсе тухса, производствăра стахановла ĕçлеме ĕмĕтленеççĕ. Вĕсем, пĕтĕм совет халăхĕпе пĕрле паттăрла ĕçлесе, Хĕрлĕ Çара пулăшма ĕмĕтленеççĕ.

А. ПИКСЕЛЬКИН.

Возчиксен группин мастерĕ. Çĕмĕрлери ФЗО шкулĕ.

БИБЛИОГРАФИ

Государство çинчен

1919 çулти июлĕн 11-мĕшĕнче В. И. Ленин Мускаври Свердлов ячĕпе тăракан университетра «Государство çинчен»* тема тăрăх лекци вуланă.

В. И. Ленин хăйĕн çак лекцийĕнче: мĕн вăл государство, вăл, истори енчен илсен, мĕнле пуçланса кайнă, вăл хăйĕн аталанăвĕнче мĕнле тĕп тапхăрсем урлă иртнĕ тата пирĕн коммунистсен партийĕ государство тĕлĕшĕнчен хăйне мĕнле тытказаламалла,—текен тĕп ыйтусем çинчен каланă.

В. И. Ленин хăйĕн лекцине чи малтанах: государство ыйтăвĕ пысăк та сложнăй ыйту тата ăна буржуази лакейĕсем, буржуаллă наукăпа тĕн представителĕсем çавтери пăтраштарса пĕтернĕ,—тесе пуçлать.

«Мĕн вăл государство?» ыйту çине В. И. Ленин: «Государство вăл — пĕр класс тепĕр класс тĕлĕшпе пуçпулса тăрас йĕркене тытса тăмалли машина», тесе ответлет (11 стр.) «Государство вăл — пĕр класс тепĕр класа пусмăрласа тăмалли машина, пăхăнса тăракан ытти классене пĕр класс вăйпа ирĕксĕрлесе тăма кирлĕ машина», тет В. И. Ленин (13 стр). Марксизмпа ленинизм вĕрентнĕ тăрăх, историре производительнăй вăйсем мĕнчухлĕ аталанса тата улшăнса пынă, çынсен производствăллă отношенийĕсем те çавăн чухлех улшăнса тата аталанса пынă. Çынсен историйĕнче производствăллă тĕп отношенисем çахăсем пулаççĕ: первобытнăй-общинăллă, рабовладельчески, феодальнăй, капитализмлă, социализмлă отношенисем. Çак обществăсен сăн-сăпатне, общество пĕр стройран тепĕр строя аталанса улшăнса пынине палăртса тăраканнĕ вăл — производительнăй вăйсене, пурнăç средствисене тупса тăвас меслетре, материальнăй ырлăхсене тăвакан производство меслечĕсенче пулать, тесе вĕрентет марксизм-ленинизм.

Государство ĕмĕрех пулнă теме çук, вăл пулман вăхăт та пулнă. Ĕлĕк, авалхи вăхăтра — первобытнăй общинăллă стройра—цивилизацине пĕлмен çынсем государствăсăрах пурăннă. Государство çинчен вĕсем пĕлмен те. Вĕсен производство средствисем те уйрăм харпăрлăх пулса тăман. Çавăнпа та ĕнтĕ ун чухне классем те, эксплоатаци те, пĕтĕм обществăра пуçпулса тăракан çынсен уйрăм группи те пулман. Апла пулсан, ун чухне çынсене вăйпа ирĕксĕрлесе пăхăнтармалли уйрăм аппаратсем: салтаксем, полицейскисем тата тĕрмесем пулман. Кун пек строя первобытнăй общинăллă строй теççĕ.

Государство хăçан пуçланса кайни çинчен В. И. Ленин çапла каланă: «...ăçта тата хăçан общество классем çине пайланасси — апла пулсан, пĕрисем теприсен ĕçĕпе яланах усă курма пултаракан, пĕри теприне эксплоатацилекен группăсем çине пайланасси — пуçланса кайнă, çавăнта та çавăн чухне çеç çынсене хĕсĕрлемелли уйрăм аппарат пулса тăракан государство пуçланса кайнă» (8 стр.). Государство вăл халăхăн ытларахăшне сахалрахăшĕн интересĕсемшĕн çаврăлăласа тытса тăма кирлĕ пулнă пирки пуçланса кайнă япала, тесе вĕрентет пире Сталин юлташ.

Рабовладельчески стройран куçнă чух обществăллă ĕç пайланнă май, ĕç тухăçĕ ӳснĕ май, продуктсене тата пурлăха сахал çынсен аллинче пĕтĕçтернĕ май, общество тĕрлĕ классем çине (чурасемпе чурахуçисем, пуянсемпе чухăнсем çине) уйрăлса кайнă, çав класлă ушкăнсем хушшинче класлă хирĕçӳсем тухнă. Çавна май вара çынсене хĕсĕрлемелли уйрăм аппарат государство кирлĕ пулнă. Çакăнтан ĕнтĕ государство пуçланса кайнă. Производство средствисен хуçисем кунта рабовладелецсем (чурахуçисем) пулнă. Вĕсем хăйсен чурисене выльăх вырăнче усранă: чурасене сутма та, илме те, вĕлерме те пултарнă. Чурасен никĕнле право та пулман. Çавăнпа ĕнтĕ ку общество граждан вăрçисемсĕр пулма пултарайман. Апла пулсан вара чурахуçисене хăйсен пурнăçне татах çирĕплетмелли аппарат—государство кирлĕ пулнă.

Чура ĕçĕ, работниксен пуçарулăх тата ĕçпе интересленни çук пирки, чурахуçисене доход пама пăрахнă, тискер эксплоатацие хирĕç класс кĕрешĕвĕ вăйланнă, урăхла каласан, производствăллă отношенисем производительнăй вăйсемпе килĕшмен. Вара чурахуçисен обществи ишĕлме тытăннă. Çав строя феодалсем (помещиксем) пĕтерсе хунă, государствăна çĕмĕрмесĕрех влаçа хăйсен аллине туртса илнĕ. Вĕсем чурахуçисен стройĕнчен эксплоатаци формине пĕтерсе, ун вырăнне урăх форма тунă, анчах çын çынна эксплоатацилессине çаплипех хăварнă, мĕншĕн тесен пĕтĕм производство средствисем вăл вăхăтра феодал харпăрлăхĕ пулса тăнă. Çапла вара, феодалла-крепостнои обществăра çĕр тытса тăракан помещиксемпе пĕрле, вĕсен государстви çуралса тухнă. Паллă ĕнтĕ, помещиксене хăйсен влаçне сыхлакан тата хăйсен аллинче нумай халăха пăхăнтарса тăракан аппарат кирлĕ пулнă. Государство вара кунта феодалсен хресченсене çаврăлăласа тăмалли орудийĕ пулса тăнă.

Çак феодальнăй производствăллă отношенисем мĕнле çуралса аталанса тухнă, çавăн пекех ĕнтĕ капитализмăн производствăллă отношенийĕсем те феодальнăй производствăллă отношенисенченех çуралса тухнă. «Малалла, —тет В. И. Ленин, — крепостной обществăра, сутуçилӳ аталаннă май, пĕтĕм пĕнчери рынок пуçланса кайнă май, укçа-тенкĕ çавăрнăшĕ аталаннă май, çĕнĕ класс — капиталистсен класĕ пулса тăнă» (9 стр.). Капитализмлă обществăра тара кĕрĕшсе ĕçлекен рабочисем капиталистсен харпăрлăхĕ пулса тăман, капиталист вĕсене вĕлерме те, сутма та пултарайман. Анчах, вĕсен производство средствисем çук пирки, выçă вилес мар тесе, хăйсен вăйне капиталистсене ирĕксĕрех сутма тивнĕ. Хăйсен вăйне сутса эксплоатациленекен рабочисемпе капиталистсем хушшинче класлă кĕрешӳ татах çивĕчленсе вăйланнă. Государство вара, вăл капиталистсен аллинче пулнă пирки, рабочисемпе хресченсене пусмăрламалли аппаратах пулса тăнă. Рабовладельческий феодальнăй тата капитализм стройĕнче те государство формисем тĕрлĕрен пулнă, анчах кам пуçпулса тăнă, производство средствисем камăн аллинче пулнă, власть та çавăн аллинчех пулнă, вăл вара тепĕр класа, хăйĕнчен вăйсăртарах класа, эксплоатацилесе пурăннă. Производительнăй вăйсем тата класлă кĕрешӳсем, урăхла каласан, капитализмлă обществăн производствăллă отношенийĕсем производительнăй вăйсемпе майлашса, çураçса .тăман пирки — капитализма пурăна-киле хăйĕн хире хирĕçлĕхĕсем шалтан кăшласа çĕртме тытăннă. Капитализм çĕрнĕ пулсан та вилесшĕн мар, пурăнасшăн тата унăн урса кайнă отрячĕ—немĕçсен фашизмĕ кучухнехи вăрçа туса социализм стройне пĕтересшĕн. Çавăнпа та фашизма çапса çĕмĕрмелле.

Октябрьти пролетариллĕ революцие пула, эпир хамăр çĕршывра капитализмлă государствăна пĕтиçпех çĕмĕрсе тăкса, çĕнĕ, социализмлă государство турăмăр. Социализм стройĕнче эксплоататорсемпе эксплоатациленекенсем, капитализмри пек хире-хирĕлĕхсем çук, вĕсем пулма та пултараймаççĕ. Производительнăй вăйсем производствăллă отношенисемпе пур енчен те килĕшсе тăраççĕ. Социализмлă государство пире чылай вăхăтчен кирлĕ пулать. Кун пирки В. И. Ленин ахă мĕнле вĕрентсе хăварнă пире: «Çав машинăна е чукмарпа эпир кирек мĕнле эксплуатацине те аркатса тăкăпăр, вара çĕр çинче эксплуатацилеме май юлмасан, çĕр хуçисем, фабрика хуçисем юлмасан, пĕрисем ытлашши тăраннипе алхасса пурăнасси, теприсем выçса ларасси пулмасан, — çавăн чухне çеç эксплуатацилеме майсем юлмасан, эпир çав машинăна пăрахăçа кăларăпăр» (22 стр.).

Çак ыйтусем çинчен вĕрентсе каланă та ĕнтĕ пире В. И. Ленин хăйĕн «Государство çинчен» вуланă лекцийĕнче.

Пирĕн çĕршыв тавра капитализмлă тĕнче пур чух, тулашран тапăнас хăрушлăх пур чух, социализм халлĕхе ытти çĕршывсенче çук чух — пирĕн хамăрăн социализмлă государствăна вăйлатса çирĕплетес пулать, тесе вĕрентет пире Сталин юлташ. Ленинпа Сталин пире социализмлă çĕршыв çине, кĕрешсе илнисене тулаш енчен буржуаллă государствăсем тапăнасран хӳтлеме социализмлă государство органĕсене, çара, карательнăй органсене çирĕплетмелли çинчен вĕрентнĕ. Пирĕн çĕршыв çине халĕ фашистсем тапăнчĕç пулсан, пирĕн ĕнтĕ государство органĕсене татах вăйлăн çирĕплетмелле. Пирĕн социализмлă çĕршыва çине фашистсем тапăннă чух государствăн тĕп функцийĕ — тулашран тапăннине хирĕç тăрассинче пулать. Мĕншĕн тесен фашизм вăл — помещиксемпе капиталистсене каялла тавăрса лартасшăн, чуралăх кӳресшĕн, Совет Союзăн государственноçне тата ирĕклĕхне пĕтерсе хурасшăн. Ку хăруша вăрçă вăхăтĕнче социализмлă государствăра пĕтĕм власть Оборонăн Государственнăй Комитечĕ аллинче пĕтĕссе тăрать. Пирĕн ăна пур енчен те пулăшмалла. Фашистсене пĕтермелле.

ВКП(б) XVIII съездĕнче Сталин юлташ çапла каларĕ: «Пирĕн государство коммунизм тапхăрĕнче те çаплах упранса юлать-и-ха? Çапла, упранса юлать, капитализмлă йĕриташлăха пĕтерсе хумасан, тулашри вăрçăпа тапăнас хăрушлăха пĕтерсе лартмасассăн, упранса юлать. Çакăн чухне, паллах, пирĕн государствăн формисем, шалти тата тулашри обстановка улшăннине май, çĕнĕрен улшăнаççĕ. Çук, упранса юлмасть тата пĕтет, капитализмлă йĕриташлăха пĕтерсе лартсассăн, ăна социализмлă йĕриташлăха улăштарсассăн, упранса юлмасть» (Сталин, «Ленинизм ыйтăвĕсем», чăвашла изд., 580 стр.).

Çак пит те кирлĕ, аван брошюрăна чăвашла куçарса кăларни питĕ вырăнлă, брошюрăна лайăх тата ăнлăн-малла чĕлхепе куçарса редакциленĕ. Куçарнипе редакцилениччe стиль енчен кăштах яках мар вырăнсем пур пулсан та, вĕсем вырăсла текстăн содержанине пăсмаççĕ.

Г. ИШИВАНОВ.

*) **В. И. Ленин.** «Государство çинчен». Чăвашла куçарнин редакторĕ Г. Молостовкин. Куçараканĕ Н. Колюшкин. Чăваш АССР Государство Издательстви. Шупашкар 1941 с., тираж 2500 экз., хакĕ 20 пус.

Г. Гарри Гопкинс Мускавра пулни

США Президенчĕн г. Франклин Д. Рузвельтăн личнăй представителĕ г. Гарри Гопкинс, хальхи вăхăтра Мускавра пурăнаканскер, июлĕн 30-мĕшĕнче ютçĕршыв хаçачĕсен корреспонденчĕсене йышăннă. Г. Гопкинс корреспондентсене çапла каласа панă:

Президент мана Мускава хăйĕн личнăй представителĕ туса ячĕ, унта г. Сталинпа тĕл пулма хушрĕ. Паян каçхине эпĕ г. Сталинпа тата Молотовпа тĕл пултăм. Мускавран тухса кайиччен эпĕ г. Сталинпа икĕ хутчен е виçĕ хутчен тĕл пулма шутлатăп. Эпир, Германине хирĕç пыракан вăрçа пула кунта пулса тăнă положение хăшпĕр таран сăтсе-яврăмăр. Президент хушнипе эпĕ ăна çапла пĕлтертĕм: пирĕн çĕршыв çапла шутлать: кам Гитлера хирĕç кĕрешет, конфликтра çав тĕрĕс енĕ шутланать, эпир ăна пулăшма шутлатпăр. Эпĕ г. Сталина çапла пĕлтертĕм: Совет Союзĕ хăйне хăтлес шутпа туса пыракан кĕрешĕве эпир пысăккăн тĕлĕнсе сăнаса тăратпăр.

Эпир снабжени ыйтăвĕсене, эпир Совет Союзне мĕн йышши материалсем тата мĕн чухлĕ тăратмаллине те кĕртсе, сăтсе-яврăмăр. Халĕ эпĕ мĕнле детальсем тата мĕн чухлĕ тăратасси çинчи калама пултараймастăп. Паян каçхине эпĕ правительствăн ытти представителĕсемпе тĕл пулатăп, ыран кăнтăрла — г. Сталинпа тĕл пулатăп. Г. Сталин мана Президента послани пама хушрĕ. Вăл пулăшу пама пулнăшăн Президента чĕререн кăмăлласа тав турĕ тата çапла каларĕ: вăл çакна шанса тăрать: Гитлера çĕмĕрсе тăкас çĕрте совет халăхĕ хăйĕн рольне пурнăçа кĕртесси пирки шанса каланипе Президентпа Америка халăхĕ йăнăш тумарĕç.

Ыйтусем çине ответлесе, г. Гопкинс çапла пĕлтернĕ: тĕл пулнă çĕрте г. Сталинпа хăйсĕр пуçне, г. Молотов, г. Штейгардт тата г. Рейгардт пулчĕç.

Тăратмалли материалсемпĕн тăлесси çинчен панă ыйтăва ответлесе, г. Гопкинс: ку тĕлĕшпе, вăл шансах тăрать, йывăрлăхсем пулмаççĕ, çавăн пекех нимĕнле чăрмавсем те пулмаççĕ, тесе калать.

Ытти ыйтусене ответлесе, г. Гопкинс çапла калать: Мускава вăл Президент пуçарнипе килнĕ, ăна хальхи вăхăтра Гитлера хирĕç кĕрешмелли средствăсем çинчен сăтсе-явма хушса янă; унпа пĕрле бригадăй генерал Мак Нарней тата лейтенант Джон Алисон килнĕ, вĕсем иккĕшĕ те авиацирен; вăл посольствăра чăрăнса тăнă; вăл вырăссем хăйсене питех те шанчăклăн тытнине курнă, хула тăрăх сăренĕ чухне вăл бомбăсем пысăк мар снесем тунине çеç курнă. (ТАСС).

Швецин „Арбетарен“ хаçачĕ Хĕрлĕ Çар çинчен

СТОКГОЛЬМ, июлĕн 30-мĕш. Швецин «Арбетарен» хаçачĕ хăйĕн умстатьинче Итали пичечĕ Российăри вăрçă хăвăрт пĕтесси çинчен калакан уллавлă шухăша хирĕç асăрхаттарма тытăнать, тесе палăртать. «Фронтри операцисем вăраха кайни, тесе сырать хаçат, нимĕçсемпе итальянецсене тарăхтарать. Фашистла пичет халĕ ĕнтĕ халăха вăрăма пыракан кампанине хатĕрлеме тытăнчĕ.

Вăрçа çиçĕм шек хăвăрт вĕçлесси халĕ те курăнмасть-ха. Вырăссене кĕтмен çĕртен ăнсăртран пырса тапăнман. Берлин Ленинграда тытса илни çинчен тахçанах мухтанса пĕлтернĕ. Анчах Ленинграда ку вăхăтчен «Стокгольмс тидпинген» хаçат кăна тытса илнĕ. Мускавпа та çавăн пекех пулчĕ. унăн çийĕнче уйрăм самолетсем кăна вĕçме пултарнă. Вырăс войскисем противникăн атакисене ăнăçлăн сире-сире ярассĕ тата контратакăсене куçассĕ. Германи пропаганди вырăс çарĕн демораласиацийĕ çинчен пĕлтернĕ пулсан, халь вара совет çарĕ çине тăрса хирĕç тăни çинчен пĕлтерме тытăнчĕ».

Нимĕçсем хăйсем калани тĕрăх, тесе сырать хаçат, Германин бронетанковăй чăсĕсем умĕнче пысăк йывăрлăхсем тăрассĕ. Вырăссем нимĕçсен тактикинчен хăрамассĕ, вĕсем нимĕçсене хирĕç тăма вăй çитеймен пек кăтартса, танксене хăйсен линийĕ урлă каçарса ярассĕ. Çавăн хыççăн вырăссен танк чăсĕсем вăрмантан е ытти вырăнсенчен сасартăк тухса, Германи пехотине вăйлăн персе кĕтсе илеççĕ. Çакăн пек майпа пехотăна танксенчен уйăраççĕ. Сыхăну тăтăлать, юлашкинчен вара Германи танкĕсене чăрăнса тăма тата вĕсене хăйсен чăсĕсемпе сыхăнма май ырама лекет. Çавăн чухне вара вĕсене вырăссем атака туса, çĕмĕрсе тăкаççĕ.

Вырăссем оборонăра питĕ вăйлă. Германи войскисен тылĕнче партизансен отрячĕсем активлăн кĕрешеççĕ. Вĕсем противника пысăк сухатусем кĕреççĕ, Германи салтакĕсен хастарлăхне хавшатаççĕ. Нимĕçсем çине кирек хăш вăхăтра та тылран е фланран персе тăма пултараççĕ. Нимĕçсем хăйсем шутланинчен нумай çирĕпрех тата хăрушăрах противникпа тĕл пулчĕç. Нимĕçсен салтаксем снĕпе те, танксемпе самолетсем снĕпе те сухатусем çавтери пысăк.

Çаксем пурте вырăссен пысăк резервсем пуррине кăтартса парăççĕ. Нимĕçсем партизансемпе тулнă территорине мĕн чухлĕ йывăрланса пырать. Вырăссен танковăй чăсĕсем Германи войскисене çавăрса илсе пĕтерсе тăкаççĕ. Центральнăй фронтра вырăссем контратаки питĕ вăйлă пулнă, вăл Германи çарĕсем малалла каяссине чарса лартнă.

«Тапăнса пыракан снĕ, тесе вĕçлет хаçат, хăйĕн лайăх енĕсемпе усă курма пултараймасть, вăл вĕсене çухатнă, вăрçăн çĕнĕ тактикĕ пуçланчĕ». (ТАСС).

Америкăн Германири тата Италири консульствисен работникĕсем Америкăна тухса кайнă

НЬЮ-ЙОРК, июлĕн 28-мĕш. (ТАСС). Ассошиэйдет пресс агентстви пĕлтернĕ тăрăх, Америкăн Германипе Италирен эвакуациленĕ консульствисен работникĕсем пароходсемпе Америкăна тухса кайнă. Пассажирсем шутĕнче Швеци принцĕ Карл та пур.

Румынири нефть çунать

БЕРН, июлĕн 30-мĕш. (ТАСС). Румынин хальхи режимĕ тĕлĕшпе оппозицилле шалла деятель, Швейцарире пырса çитнĕскер, совет авиацийĕ тата Румыни партизанĕсем çĕршыври нефть районĕнче — Плоештире калама çук пысăк снен кӳни çинчен пĕлтернĕ.

Совет авиацийĕ Плоешти районĕ çине пырса тапăнни, тенĕ вăл, питех те витĕмлĕ пулнă. Нефть хирĕсем тăватă эрне хушши татти-сыпписĕр çунаççĕ. Халĕ ĕнтĕ совет летчикĕсем ориентирсем шырама кирлĕ мар, взрывсен сассисем вуншар километра илтĕнеççĕ, пушар çулăмĕ инçетренех курăнать. Хура çăра тӳтĕм Плоешти таврашĕнчи калама çук пысăк территорине хупăрласа илнĕ.

Вырăс авиацийĕ нефтеперегоннăй заводсем çине бомбăсем пăрахса миллион тонна ытла горючи пĕтерсе тăкнă, нефть выпкисене сиенленĕ. Специалистсен шухăшĕпе, çĕнĕрен пырса тапăнмасан та, Румынири нефть промышленноçĕ сахалтан та 5—6 уйăх хушши хальчинчен икĕ хут сахалрах продукци парса тăма пултарать. Нефть тасатакан заводсен производстваллă пултарулăхĕ темиçе хут чакнă. Совет летчикĕсем пĕр Плоешти районĕ çине çеç пырса тапăннине чарăнса тăман, вĕсем Констанца çине тапăнса Констанцăран 8 километрта вырнаçса тăракан Полазри калама çук пысăк нефть резервуарĕсене пĕтерсе тăкнă.

Совет летчикĕсем çакăн пек пырса тапăннине мĕн чухлĕ сиен кӳнине ăнланса илме йывăр мар. Германи аллинче хальхи вăхăтра оккупациленĕ çĕршывсенчен çаратса тухнă нефть юлашкийĕсем, хăйĕн çĕршывĕнче туса кăларнă пысăк мар запассем тата ăнăх пахалăхлă синтетически нефть кăна пур. Румыния Германине нефть парса тăракан пĕртен-пĕр çăлкуç шутланнă.

Совет самолечĕсем Румынири нефть çине пĕрмеш хут пырса бомбăсем пăрахнă хыççăнах, Германи фашистчĕсем, нефтьсĕр тăрса юлассинчен шикленсе, румынсене хăйсен нефтьне Турци валли сутма чарнă, Турципе Румыни хушшинче ятарласа тунă договорлă отношенисем те пур.

Репрессисене пăхмасăрах, Румыни халăхĕ нефть районĕсем çине вĕçсе пыракан совет самолечĕсене хаваслăн саламлать, мĕншĕн тесен Румыни нефчĕ Германи аллине сахалрах кайни хăйсем курайман фашистла оккупантсен вилĕмĕ сывхарнине румынсем лайăх пĕлеççĕ. Румыни партизанĕсем нефть районĕсенче совет авиацийĕ пуçланă ĕçе вĕçне çитереççĕ.

Германири выçлăх

Хĕвелтухăç фронтĕнче Германи планĕсем арканса кайни, тесе сырать АФИ агентстви корреспонденчĕ, Берлинри халăха кайла-майла питех те хыттăн шухăплаттарать. Халăхăн шухăш-кăмăлĕ çав тери пусăрăнчăк. Работничсем выçă тата сывăрмасăр пурăнаннипе халран кайса çитнĕ. Ĕç тухăçлăхĕ хыттăн чакни палăрать. Юлашки 15 кун хушшинче Германире продуктсен хакĕсем 40 процент чухлĕ ӳснĕ. Граждăнла халăх выçă ларать, мĕншĕн тесен продовольстви запасĕсем пĕтсе çитнĕ. Продуктсен юлашкисене çара валли илнĕ. (ТАСС).

Англин Çывăхри Хĕвелтухăçĕнчи сывлăшри вăйсен командованийĕ кăларнă коммюнике

ЛОНДОН, июлĕн 29-мĕш. Рейтер агентстви Каиртан Англин Çывăхри Хĕвелтухăçĕнчи сывлăшри вăйсен командованийĕ кăларнă коммюникене парать.

Июлĕн 28-мĕшĕнче, тенĕ коммюникере, Англи авиацийĕ противникăн Сицилия утравĕ çинчи аэродромсем çине уйрăмах ăнăçлăн тапăннă. Аэродромсенче противникăн 34 самолетне тата аэродромсенче ĕçлекенсене йышлăн пĕтерсе тăкнă, Англи авиацийĕн çухату пулман. Катанире 4 истребитель, 6 бомбардировщик, пĕр «Юнкерс-52» çĕмĕрсе тăкнă. Кусемсĕр пуçне «Макки» текен темиçе истребителе сиенленĕ. Сиракузра вĕçекен 7 кимĕне пĕтерсе тăкнă, çавăн йышши темиçе самолета сиенленĕ. Марсельре, утравăн хĕвеланăç вĕçĕнче те вĕçекен 7 кимĕне çĕмĕрсе тăкнă, темиçе кимĕне сиенленĕ. Трапанирен аякра мар Борицпори анса лармалли площадкăра 9 бомбардировщике пĕтерсе тăкнă, унта ĕçлекенсенчен 25 çынна яхăл вĕлернĕ.

Çав кунах Англи бомбардировщикĕсем Вăтаçĕр тинĕсĕн центральнăй пайĕнче груз тиенĕ шхунăсене атакăланă, вĕсем шыва путнă. Июлĕн 28-мĕшран тенĕ чух çĕрле Англин йывăр бомбардировщикĕсем тепĕр хут Бенгази çине тапăннă. Бомбăсене чылай аялтан пăрахнă пирки портра пушар-сем тухнă тата взрывсем пуллă. Англин самолечĕсем çав операцисем хыççăн хăйсен базисене ăнăçлăн тавăрăннă. (ТАСС).

Англипе Германи хушшинчи вăрçă

НЬЮ-ЙОРК, июлĕн 29-мĕш. Оверсиз Ньюс агентствин Германи чиккинче пурăнакан корреспонденчĕ çапла сырать: куракан çынсем хăйсем каласа панă тăрăх, Англи авиацийĕ Гамбург хулине питĕ пысăк снен кӳнĕ. Биржа çурчĕ çунса кайнă, муниципалитет çуртне аркатса тăкнă, гаваньри çуртсенчен çуррине яхăнах пĕтерсе тăкнă. Бомбăсем пăрахса çĕмĕрнине пула Штутгартра çар материалĕсем туса кăларасси питех те хытă чакнă. Обенфоррфа Маузерăн хĕçпăшал заводне, Маннгеймра Даймлерпа Бенцăн моторостроительнăй завочĕсене тата тара заводне сиенленĕ.

(ТАСС.)

Белград хулинче лару-тăру йывăрланса çитнĕ

Хулара осаднăй положени туса хунă

БЕРН, июлĕн 30-мĕш. Югославирен илнĕ сведенисем тăрăх, серб партизанĕсемпе Югослави халăхĕ Германи оккупацине хирĕç тăрасси массăллă восстани пекех пулса тăнă.

Германи командованийĕ, халăха хăратас тесе, июлĕн 28-мĕшĕнче нумаях пулмасть тытнă партизансене (четниксене) Белград урамĕнче халăх умĕнчех вĕлернĕ. Кунсăр пуçне хула урамĕсенче 400 серба тытса пĕр рете тăратса тухнă та, вĕсенчен кашни 10 çынтан пĕрине персе пăрахнă.

Серб халăхĕн палачĕ Серби çар комендантчĕ генерал фон Шреддер ăнсăртран вилни çинчен пĕлнĕ хыççăн, Германи изуверĕсем террора татах та ытларах вăйлатса янă.

Массăллăн вĕлернине хирĕç ответлесе, серб партизанĕсем июлĕн 30-мĕш ыран тенĕ чух çĕрле хулана çавăрса илнĕ, вĕсем çумне хулари чылай çынсем пĕрлешнĕ. Электростанцине ĕçлеме чарса лартнă, партизансемпе Германи салтакĕсен гарнизонĕ пĕр-пĕрин çине персе тăнă. Германи командованин ирĕксĕрех Валево тата Панчево хулисенчен подкреплени чĕнсе илмелле пулнă.

Болгари хаçачĕсем пĕлтернĕ тăрăх, Германин верховнăй командованийĕ Белград хулинче осаднăй положени туса хунă.

Вырăнти журналистсем оккупантсене хирĕç тăвакан массăллă выступленисем пĕтĕм Çурçĕр Серби тăрăх сарăлса кайнине çирĕплетеççĕ. (ТАСС).

Францири халăхсен йывăр пурнăçĕ

НЬЮ-ЙОРК, июлĕн 29-мĕш. (ТАСС). «Нью-Йорк таймс» хаçатăн корреспонденчĕ Виширен пĕлтернĕ тăрăх, Франци правительстви çĕршывра продовольстви снĕпе йывăрлăхсем пулнине шикленет. Рабочисем çитмен пирки ялхуçалăх ĕçĕсем чарăнса тăраççĕ. Çав вăхăтрах ялхуçалăх рабочийĕсем миллион çын ытларах халĕ те Германи тытканĕнче тăраççĕ. Правительство ялхуçалăхĕнче прĕксĕр ĕçлеттермелле тунă, анчах çакă та ĕçе нимĕн чухлĕ те лайăхлатма пултарайман. Ялхуçалăх машинисем валли горючи хатĕрлемен. Аш-какай пачах çук пирки влаçсем нумайĕш районсенче пулă тытас ĕçе вăйлатма пăхаççĕ, анчах пулă тытмалли суднăсем сителĕксĕр пирки çак ĕç чарăнса тăрать. Промтаварсем илмелли карточкăсем тăрăх нимĕн те илме çук.

Транспортри рабочисен пĕтĕм тĕнчери федерацийĕ Совет Союзĕпе пĕр шухăшлă пулни

ЛОНДОН, июлĕн 29-мĕш. (ТАСС). Иртнĕ эрне вĕçĕнче Лондонра транспортри рабочисен пĕтĕм тĕнчери федерацийĕн генеральнăй совечĕн ларăвĕ пулнă. Ларăва Англири железнодорожниксен нацилле союзĕн генеральнăй секретарĕ Мэрчбэнк ертсе пынă. Унта Англи, Бельги, Китай, Дани, Франци, Германи, Голланди, Норвеги тата Польша представителĕсем пулнă. Ларура Германири, Италири тата Европăри оккупациленĕ çĕршывсенчи транспортра ĕçлекен мĕнпур рабочисене чĕнсе каланине йышăннă. Çав сырура асăннă çĕршывсенчи транспортниксене предприятисемпе транспортра хăйсен аллинчи мĕнпур средствăсемпе сапотаж организацилеме, çапла вара фашизма поражени кӳме чĕнсе каланă.

Кунсăр пуçне ларура резолюци йышăннă, ăна Англири транспортниксен союзĕн представителĕ Дикин сĕннĕ. Резолюци Совет халăхĕн геройла кĕрешĕвне саламлать.

Японипе Франци тунă килĕшĕве Японин тайнăй совечĕ ратификациленĕ

ТОКИО, июлĕн 29-мĕш. (ТАСС). Домей Цусин агентстви пĕлтернĕ тăрăх, ĕнер император дворецĕнче Японин тайнăй совечĕн чрезвычайнăй ларăвĕ пулса иртнĕ. Ларура император хăй те пулнă. Ларура Японипе Франция «Индо-Китая пĕрле сыхласси çинчен» тунă килĕшĕве официально йĕркене ратификациленĕ.

Феликс Кона пытарни

Июлĕн 30-мĕшĕнче революциллĕ ватă деятеле Феликс Яковлевич Кона пытарнă, ăна пытарнă çĕрте унăн тусĕсемпе сывăх çыннисем пулнă.

Феликс Кон тупăкне СССР совет писателĕсен союзĕн клубне лартнă. Клуб Ленин—Сталин партийĕн шанчăклă ывăлне юлашки хут курса сывпуллашма пынă çынсемпе тулнă. Тупăк çине чечек çыхнисем нумай хунă.

Кăнтăрла 2 сехетре граждăнла панихида пуçланнă. СССР совет писателĕсен союзĕн правлени президиумĕн секретарĕ А. А. Фадеев 60 çул хушши хăйĕн пурнăçне социализмăн кĕрешшес ĕçе панă Феликс Кон чаплă литератор, çирĕп революционер пулни çинчен каланă.

Траурлă процесси крематори еннелле кайнă. Унта кăнтăрла 4 сехет те 20 минутăра Ф. Я. Кон ӳтне кремацине панă. (ТАСС).

Учительсемпе шкул ачисем пысăк пулăшу параççĕ

ЕТĔРНЕ. Фашистла вăрă-хурахсене хирĕç пирĕн тăван çĕршыври пĕтĕм ĕççыннисем ура çине тăчĕç. Районри çĕршер вĕренекен ачасем тата учительсем ялхуçалăх ĕçне активлăн хутшăнса ĕçлеççĕ. Алексеева, Яробейкин тата ытти учительсем колхозра ĕçлесе 25-шер ĕçкунĕ ытла турĕç. Чурпай ялсоветĕнчи шкул ачисем сумсумланă çĕре, шкул валли вут-шанкă хатĕрленĕ çĕре хутшăнса ĕçлеççĕ. Балдайри вăтам шкулта вĕренекен Зайцев, Чугунова, Бажайкин колхоз садĕнче ĕçлеме уйăрнă бригадăра ĕçлеççĕ.

Районри малта пыракан шкулсенчи учительсем пуçарнипе, июлĕн 21-мĕшĕнчен пуçласа пур шкулсенчи учительсем те шкул валли вут-шанкă катĕрлеме тухнă. Етĕрнери педагогика училищинче вĕренекен студент Я. Данилов юлташ ялти ĕççыннисене сывлăшран килсе тапăннинчен тата химиллĕ тапăнуран сыхланма вĕрентет.

Чурпай, Балдай, Кăкшăм ялсоветĕнчи ĕççыннисем те çине тăрсах Балдайри икĕ хутлă вăтам шкул çуртне туса пĕтерме васкаççĕ, шкул çуртне вăхăтра ĕçе ярас шутпа самообложени укçине пĕтĕмпех парса татаççĕ. Июлĕн 20-мĕшĕнче шкулта вĕренекен ачасем 150 çын ытла çул çинче ĕçлерĕç.

И. ТИМОНИН.

Çулталăк программине 184 процент тултарнă

ÇĔРПУ. Районри предприятисемпе артельсенче тата колхозсенче ĕç тухăçлăхĕ кунран кун ӳссе пырать. Абакассинчи кустпромартель коллективĕ июлĕн 13-мĕш тĕлне çулталăк программине 184,5 процент тултарчĕ. Артель членĕсем А. Долгова, С. С. Петров, С. Васильев, И. Митрофанова т. ыт. те кулленхи нормăна 160 — 215 процент таран тултарса ĕçлеççĕ.

Ĕççыннисем хушшинче çар ĕçне вĕренесси те анлăн сарăлса пырать. Профшкулта вĕренекенсемпе ĕçлекенсем ПВХО тата ГСО нормисене пама хатĕрленеççĕ. Унтах самозащита групписем организациленĕ.

Г. ПЕТРОВ.

Тӳрлетни

«Чăваш Коммуни» хаçатăн ĕнерхи номерĕнче умстатьяра пĕр йăнăш кайнă. Иккĕмĕш абзацăн иккĕмĕш предложенине (1-мĕш колонка) çапла тӳрлетсе вуламалла: «Иртнĕ пилĕк эрне хушшинче вĕсем пĕчĕк мар вырăн йышăнса тăракан результатсем тума пултарчĕç...».

Тыткăна лекнĕ çар çыннисен лагерĕнче

ДЕПСТВУЮЩИ АРМИ, июлĕн 30-мĕш. (ТАСС спецкорĕ). Июлĕн 2-мĕшĕнче вĕсем Мускавра пулма ĕмĕтленнĕ. Вĕсенчен нумайĕшĕ столицăри мирлĕ халăхсене çаратмалли, магазинсем тăрăх материсем, хĕрарăм чăлхисене, туфлисене шыраса çӳремелли вăхăта, совет кафинче хырăмсене чыхса тултармалли, советăн мирлĕ граждăнĕсенчен мăшкăлламалли вăхăта хыттăн кĕтнĕ. Чăнах та, вĕсем пирĕн лата лекрĕç.

Пысăк барак. Икĕ хутлă нарсем. Нарсем тăрăх тыткăна лекнĕ нимĕçсем вырнаçнă, вĕсем хушшинче Дрезденра, Лейпцигра, Гамбургра, Любекра, Кильре тата Германири ытти хуласенчи çуралнисем,—фашистла çарăн çĕмĕрсе тăкнă чаçĕсенчи салтаксем пур.

Çапла çав, вĕсем тыткăнра. Вĕсенчен хăшпĕрисене хăйсен ирĕк-кăмăлĕсене пăхмасăрах тыткăна илнĕ—вĕсем пуçкасакансем, фашистла йĕкĕтсем, фашизмăн тăмсай воспитанникĕсем. Вĕсене ниме киревсĕр лозунгсем каламалла вĕрентнĕ, вĕсем—«высши раса» представителĕсем, тесе ĕнентернĕ. Вĕсем эпеме тивĕçсĕр брошюрăсене, пӳтсĕр чĕлхепе сырнă брошюрăсене çулталăкĕ-çулталăкĕпе чăмланă. Вĕсем йышлăн мар, кунта тыткăнра та вĕсем уйрăм ушкăнра тăраççĕ.

Нумайĕшĕ парăнса тыткăна лекнĕ. Вĕсем Германири ĕçхалăхĕн представителĕсем—рабочисемпе хресченсем. Вĕсем хĕçпăшалсене пăрахнă, хăйсем вăрçастăн марри çинчен пирĕн боецсене пĕлтерме тăрăшнă, боецсене нимĕç чĕлхипе сырнă совет листовкисене кăтартнă. Çаксене йăлтах начальствăран пытарса усранă.

— Совет тыткăнĕнче эпир канăçлăн туятпăр,—теççĕ вĕсем,— халĕ ĕнтĕ пирĕн пурнăçа çăлнă, часах-и е часах мар пулсан та эпир хамăрăн тăван çăр, пире çитет, кирлĕ мар.

Пуçкасакансем шăпланаççĕ, вĕсем çакна хирĕç нимĕн те калама пултараймаççĕ, вĕсем çаратма хăнăхнă, вĕсенчен нумайĕшĕн специальность те çук, вĕсем кĕтесре пĕр сĕре пăчăрăнса кичемĕн лараççĕ.

Нарсем хушшинче пирĕн боецсем тăраççĕ, кашнин çинчех нумаях пулмасть пулса иртнĕ çапăçу паллисем курăнаççĕ. Совет командирĕ, çамрăк та хастарлă сăн-сăпатлăскер, тыткăнч лекнисене СССР çинчен каласа пама тытăнать. Вăл ССР Союзăн Халăх Комиссарĕсен Совечĕ çирĕплетнĕ «Положение о военнопленных в СССР» çинчен ăнлантарса парать.

Нимĕç начальникĕсем хăйсен салтакĕсене темĕн тĕрлĕ суйса кăтартнă. Вĕсем: вырăссем тыткăна лекнисене пурне те персе вĕлереççĕ, тесе суйса кăтартнă. Чăннипе тыткăна лекнисем нимĕçсен тыткăна лекнĕ салтакĕсен пурнăçне сыхласа усракан, вĕсене ĕç, çăкăр пăракан закон çинчен итлеççĕ. Çаксене хăйсен çĕршывĕнче пур чухне те мар курнă.

Çĕнĕрен каласа тытăнаççĕ. Акă Драйценри салтак Эрнин Феллер хăй вырăнĕнчен тăрать.

Российăна хирĕç вăрçă пуçлассине пирĕнтен нихăшĕ те ăнланман, çак вăрçă никама та кирлĕ мар. Эпир СССР çинчен тĕрĕссине пĕлмен, вăл тĕрĕслĕхе пирĕнтен пытарнă. Пирĕн чун-чĕре Гитлера хирĕç, анчах ун çинчен сывăх юлташа та каласа пама хăратпăр. Унăн персе вĕлереççĕ вĕт-ха.

— Çапла, çапла—илтĕнет пур çĕртен те. Çынсем хăйсен çĕршывĕнчи йĕркесене, гитлерла заправилăсен сĕмĕрлĕхĕ çинчен аса илеççĕ. Кунта мĕн илтни вĕсемшĕн пачах пулман пек туйăнать. ССР Союзĕнче ĕççыннисене медицина енĕпе пулăшу парасси государство шучĕпе пулса пынинчен пуртне тĕлĕнеççĕ, çакăн çинчен итлеççĕ вĕсем, анчах хăйсен хăлхисене ĕненмеççĕ. Совет Союзне хирĕç туса пыракан вăрçăра Германи çарне туянтарнă отпор пирки пуртне, хăйсен ушкăнĕнче шăпланнă фашистла йĕкĕтсем те, тĕлĕнмеллипех тĕлĕнеççĕ.

— Тĕнчери нихăш çара та Хĕрлĕ Çарпа танлаштарма çук, — каласа парать санитар Вальтер Юст,—пирĕн колоннăна пĕтĕмĕшпе тенĕ пекех пĕтерсе тăкнă. Пирĕн санитари поезчĕ çумĕпе кăнтăрла та çĕрле те аманнă салтаксемпе тулса ларнă эшелонсем ирте-ирте кайрĕç. Вырăссем пит чаплă переççĕ.

Вĕсем вырăс çĕршывĕнчи сивĕ хĕлрен питĕ хытă хăраççĕ. Юр хăçан çăвать, сивĕсем мĕнле пулаççĕ, вĕсене ăшă тумтирсем параççĕ-н, тесе совет боецĕсене ыйту çине ыйту параççĕ.

Совет боецĕсем вĕсене лăплантарма тăрăшаççĕ, гитлерла начальниксем мĕн каланисем—пӳтсĕр суя çеç, апла пулсан шикленмелли çук. Вĕсем тыткăна лекнĕ çар çыннисем çинчен калакан положение итлерĕç, пирĕн патра вырăнсăр нимĕн те каламаççĕ.

Лăпланнă хыççăн, вĕсем каласа пама тытăнаççĕ.

Германи çарне пĕр шухăш минретсе тăрать—вăрçа хĕллене кĕртсе ямалла мар. Гитлерла çар умĕнче Наполеон çарĕн хăрушла кунçулĕ курăнса тăрать. Çакна нимĕçсем лайăх ăнланаççĕ, вăрçăн кашни кунĕ Совет Союзĕн вăйĕсене ӳстернине, фашистла çарăн вилĕмне сывхартнине вĕсем ăнланаççĕ.

— Çак юнлă çĕлене — Гитлера хăвăртрах çапса аркатасчĕ,—тет Пауль Гимлер, — вăл хăйĕн аллисене хыттăн чăмăртать те, халлех:

— Пултăрах, эпир каялла тавăрăнăпăр, айăплисене ответ тыттарăпăр-ха.

Пуçкасакансен ушкăнĕнче шăплăх. Фашистла йĕкĕтсем Пауль Гимлерпа унăн юлташĕсем çине шиклĕн пăхаççĕ, нумаях пулмасть вĕсем пĕрле совет Мускавĕ çине пынă пулнă.

А. ПИТЕРСКИЙ.

РЕДАКЦИ АДРЕСĔ: г. Чебоксары, ул. Володарского, 5, Дом печати. ТЕЛЕФОНСЕМ: редакторăн — 0—67, редактор заместителĕн — 3—97, редакци секретарĕн — 4—40, пропаганда пайĕн — 4—97, парти пурнăç пайĕн — 7—97, ялхуçалăхĕпе промышленность пайĕсен — 0—88, сырусемпе рабселькорсен пайĕн — 2—30, дежурнăйăн — 6—23, «Ленин çулĕпе» журналăн — 0—85, издательство конторин—0—23.

НТ 2742.

Гор. Чебоксары, типография № 1 Управления издательств и полиграфии при СНК ЧАССР, Заказ , 345. ф. 6 58 84 п. л.

ЦИВИЛЬСКАЯ ФЕЛЬДШЕРСКАЯ ШКОЛА
НКЗ Чувашской АССР
об'являет прием учащихся на 1941—42 учебный год
НА ОТДЕЛЕНИЕ ПО ПРОФИЛЮ МЕДИЦИНСКИХ СЕСТЕР.

В школу принимаются граждане в возрасте от 15 до 35 лет с образованием не ниже семи лет.

Все поступающие, кроме отличников, подвергаются приемным испытаниям по арифметике, русскому языку и Конституции СССР.

Прием заявлений с 15 июля по 15 августа.

Приемные испытания производятся с 20 по 28 августа, а зачисление в число учащихся—с 28 по 31 августа.

Начало занятий с 1 сентября.

Заявления подаются на имя директора среднемедицинской школы с приложением следующих документов: свидетельство об образовании, свидетельство о рождении, справка о состоянии здоровья, три заверенных фотокарточки. Паспорт пред'является лично.

Стипендия назначается отличникам семилетки и получившим на приемных испытаниях не менее двух третей отметок „отличных" и одной трети „хороших".

Принятые в школу по нуждаемости обеспечиваются общежитием.

Для ответа к документам должны быть приложены 2 марки по 30 коп.

Без уведомления дирекции школы на испытания не выезжать.

АДРЕС: гор. Цивильск, Б.-Советская, 64/15, Фельдшерская школа.

3—2 ДИРЕКЦИЯ.

Ответлă редактор В. Я. ЯКОВЛЕВ.